民報
THE MIN PAU

登記證 內政部警字一五九九九號 中宣會中字九七九號

中華郵政特准掛號立分按照總包特別優益寄送之新聞紙

館址上海山東路二百九十號

第一千六百六十二號

今日三大張售國幣三分四厘

電話 營業部 九三八一六 編輯部 九一四六八

電報掛號三〇四六

定報價目 ▲國內每月洋一元三個月洋二元七角半年洋五元全年洋九元（日本朝鮮同）▲歐美各國每月洋三元七角▲香港澳門每月洋二元報費先惠郵票九五折算

廣告刊例 ▲特等新聞欄三行起碼每日每行洋九角▲乙種特等新聞欄四行起碼每月每行洋四角半▲頭等封面及社評前二行起碼每日每行洋一元八角▲緊要分類短行六十字起碼每日每字洋二分五厘英寸六方寸起碼每日每方寸洋一元二角

大新公司 一週紀念

特廉貨品 大量推銷 舉行摸彩 大增雅興

貴客購貨滿二元請憑當日發票向壽翁之壽桃內摸取號碼以領彩物摸購多多至饒興趣首獎獨得二獎以下依次增加次決有獎空不落有獎物時金錶料鐘衣手銀夾水挽袋食瓶及品物用

（南貨部）
老牌紅燒牛肉 每元六聽
醬鷄每只一元八角
醬鴨每只一元八角
買一送一
憑本公司即日發票贈飲葡萄酒

（化粧品部）
三花牌雪花膏 每瓶一元一角八分
二號高地面粉 每盒一元四角

（衣帽部）
英國名廠毡帽 原價十五元半 特價九元七角半
英國全毛內衣每件 原價四元半 特價二元九角半

席夢思活背 三用沙發床

（二樓傢具部）（限售二百具）

每具特售洋九十七元五角

前次席夢思特售床一百具不半日而售馨今乘本公司紀念之期特作第二次大犧牲府上如需添置此床務請早臨為幸

（疋頭部）
時代呢女袍料 每件一元二角
每件一元五角
格子雙面絨 每尺一角一分
新款條子華達呢 每尺九角
純毛條子花呢特價 每碼五元八角半

（女飾部）
新式全毛外套 每件三元九角半
絲絨女帽 每頂八角五分

（童裝部）
中童羊毛衫 每件一元八角半
賽皮飛機帽 每件二角

（地室廉價部）
柳條毛綢 每尺一角
拷花絲絨旗袍料 每件三元七角
厚羊毛衫 每件二元半

（綢緞部）
震旦公司出品 三閃康納辛 特價每尺七角半（原價每尺一元二角半）
雙色新花福美緞 每尺 特價四角
雙色雲霞綢 每尺五角半

（巾襪部）
眞珠皮絨裏男手套 每雙一元
眞珠皮毛裏男手套 每雙二元二角
英國正藏紗夾巾 每條二角半

姜嘉福 鄭菊芳 訂婚啓事

我倆承嚴子均任啓錩二先生介紹並徵得雙方家長同意於廿六年一月十日在滬訂婚特此敬告諸親友 公鑒 謹

四明銀行召集臨時股東會通告

茲經本會議決訂於本年一月二十四日（星期日）下午二時在總行二樓（北京路二百四十號）召集臨時股東會請各股東於會期三日前親持股票向本行驗取入場券以憑到會如因事不克到會請填具委託書委託到會股東代表特此通告

四明銀行董事會啓

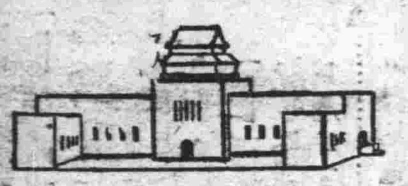

上海市博物館一月十日起開放通告

地點 市中心區府前左路

交通 汽車可以直達凡從北站寶山路口乘華商公共汽車公司四路（至市政府）及五路（博物館）專車均可到達

時間 除星期二休息外每日開放時間自上午九時三十分至下午四時止

門票 每人法幣一角（九十公分以下小孩免費）團體在二十人以上半價小學生全班參觀預向本館領取允可證後可以免費參觀

附告 四路五路公共汽車有聯票出售每人來回車資連門票在內共收費三角三分（但團體門票須在本館購買）

張秉鋆律師代表上海軋米滾筒業同業劃一售盤設立聯合事務所公告

為公告事茲據上海軋米滾筒業同業各廠法定代理人來稱查上海軋米滾筒一業尚無公會之組織同業各廠殊少聯絡近以滾筒原料鐵炭俱漲若非劃一售價整頓行盤勢必提高傾跌漫無限制爰經召集同業公議訂立議規將各貨售價重新釐定各廠一律遵守不得差次並謀產銷平均起見規定出貨定額於一月十日設立聯合事務所於本埠十六鋪外灘老太平弄口如意里三號專司滾筒銷售事宜以示一致應請登報公告等語據此合代公告如上

事務所愛多亞路一四七號中匯銀行二樓 電話八五七三八號

順興昌 黃金記 沈元吉 元吉愼 許志大

奚士昌 奚亞夫律師受任新昌泰號明新針織廠法律顧問並緊要通告啓事

本律師茲受任上開當事人為常年法律顧問嗣後如有侵害其產財名譽及一切法益者本律師當依法盡保障之責再據新昌泰經理聲稱本號於二星期前突有不知姓名之游民多人前來滋擾應請一併警告等語據此合為警告如再有無賴游民前往滋擾者當即送捕訴究決不寬貸此啓

事務所江西路四五一號 電話一九〇三八號

賈毅律師代表泰記木號瞿吳氏緊要聲明

茲據上開當事人來所聲稱伊號所有新大木行一千元股單一紙業已遺失倘若有人拾得作為廢紙並謂彼號代人担保等一切行為向來由伊自己親筆簽名者始為有效除先君及前經理楊永齡所為之保證行為早經登報聲明退保外自後泰記木號對於任何担保責任非經本人親筆簽名者概不承認恐外界未知故特委請貴律師登報聲明等因前來合代通告如上

事務所勞合路太和大樓五〇七號 電話九二六八五號 住宅電話三四七七二號

潘浙律師代表沈國鈞（即佐良）聲明退股啓事

茲據上開當事人到稱鄙人於去年二月間與曹實珊（即佩孚）蔡氏太太合資開設大生百貨公司於海甯路一〇八三號及秋又開設奇異百貨商店於浙江路北轉角同推曹君為兩店經理茲鄙人無意繼續營業商得曹君蔡氏之同意實行退股從此與該兩店永遠脫離關係及上開兩店以前將來之人欠欠人及其他一切亦不負權義之責再前由沈佐良曹佩孚共同出立交於蔡氏之五百元收據亦與沈佐良無涉由曹佩孚一人負責除立退股據外特再委請代表登報聲明等語前來諮此合代登報啓事如上

事務所愛文義路道達里五號 電話三三二二一號

劉緯綸律師代表虞茂忠反對慶生永賽璐珞號推受盤啓事

據虞茂忠君來所聲稱頃見本月一日民報載有慶生永賽璐珞號推受盤聲明一則不勝駭異查鄙人在該號內存有款項計國幣一千餘元執有摺據為憑前因捐不交付早經訴追在案在未為清償前該號決無即時脫卸責任之理深恐外界受愚特請代表登報對於讓盤一節聲明反對等語前來據此合代登報聲明如上

事務所北京路二八〇號 電話一九九七九號 住宅電話三三三五九

伍澄宇律師代表勤茂花線廠宣告清算並召盤聲明

茲據當事人勤茂花線廠經理沈餘卿協理高安生等來所聲稱敝廠近因週轉不靈無法維持不得已委託貴律師代表宣告清算並為召盤等語前來據此合為代表登報聲明如上凡該廠債權人希於十日內持同憑證來所登記債務人亦希於上開期間內來所清償逾期即行訴追再如欲受盤該廠全部財產者請來本所接洽可也合併聲明此啓

事務所英租界勞合路太和大樓三〇五號 電話九五三五二

濮舜卿律師代表楊鄭鳳英女士駁覆蔣保釐律師代表楊慶昌君爲支票喪失緊要之聲明

茲據楊鄭鳳英女士聲稱頃閱報章見蔣律師代表楊慶昌聲明謂所持哈同洋行B〇六四一〇七號一萬三千元支票為余無故被奪聲明作廢等語全與事實不符緣慶昌行為不檢沈迷舞場至一年以來化款十四五萬元之鉅並向余陸續借去法幣一萬三千元因將該支票作為償還當經慶昌背書依法轉讓乃五六日來慶昌外出一去不歸忽託律師登報意圖狡賴實屬不當請即代為駁覆前來據此合亟代表聲明諸希公鑒

事務所大西路美麗園十號

孫拔吾律師代表吳泰興米店主吳兆明全子培均宣告清理並召盤通告

據上開當事人聲稱兆明等前在閘北恆豐路元芳里間壁租地造屋樓上下有十幢半並在該屋三七四，六號兩幢內開設吳泰興米店歷有年所近受市面不景氣影響及倒賬纍纍致虧欠抵借各款為數甚鉅無法籌償不得已委請貴律師代表登報宣告清理召盤並有權移轉地上權及房屋以便攤償等語前來據此除通告外特再代表登報仰各債權人自登報之日起十四日內携帶債權憑證來所登記俾便分配否則以放棄權利論至各債務人務於接到通知後速來理楚免致訴追如有願意盤受該店承轉地上權及全部房屋者亦請涖臨本律師事務所接洽為要

事務所閘北長安路六五九號 電話華界四一八九一

社評

日本外交轉向之謎（懸）

日本外交動態、在本年年初、卽宣布重復要注意於歐洲方面、實在日本爲着要滿足其在亞洲之慾望、求得列國之承認、對於歐洲之外交活動、始終不斷努力、何以今年忽有如此宣布、或者以爲日本自從日德防共協定成立以後、在歐洲得到有聲勢之與國、自可重行與聞歐洲問題、實則非也、

日德防共協定、並非對付蘇聯、記者早已言之、今日本亦公然言之、且日蘇妥協、今已見諸事實、不特雙方國民利益所關之漁業協定、繼續簽訂、卽相持不決之邊境問題、亦有開始談判之消息、日本並宣布願與蘇聯解決懸案、成立日蘇友好關繫、對蘇既然如此、更不至藉日德協定復對推波助瀾、記者以爲日本所以宣稱重復注意歐洲方面、殆欲求得歐洲列國之對日諒解、

近五年來、日本在國際間之友誼、有愈趨愈下之勢、英美無論矣、蘇聯更不必說、卽與日本在遠東利害衝突較少之法國、亦無好感、其所以造成如此惡劣形勢者、夫人而知日本積極侵略、欲一手閉塞遠東門戶所致、而處今日之外交、多怨之國、決難自存、日本甯不知此、故欲一洗外交孤立之面目、宣稱外交動態重復傾嚮於歐洲、換言之、卽日本自本年起、與歐洲列國表示好感、求列國對日之諒解、更明白言之、日本將捐棄其閉塞遠東之主義、重行開放遠東門戶、承認列國在遠東已享之特殊利益、而以列國承認日本用任何方法在遠東取得之利益爲交換、我知聰明之日本外交、必於此點特別努力、作爲今年之外交方針、故其所謂傾嚮歐洲問題、實際上爲解決遠東問題、

誠如所言、於日本固屬最有利之外交、而我國將如何、豈不成日本與列國間所交換之禮品乎、我受日本侵略、雖未得列國之實力援助、倘得道義上之同情、近因我自己之積極準備、國勢稍有起色、國際間論調、亦表示好感、將來機會正在時時期待、如因日本外交進取、而以我爲魚肉・我將終爲魚肉矣、故對於日本之外交轉向、決不能輕輕放過、以爲日本外交轉向歐洲而稍解遠東問題之憂、則墮其術中、必致莫可自拔、

陝甘善後辦法
楊于無遵令表示
西安一帶東北軍未返防
潼西段列車暫時仍停開

快訊社九日南京電　據此間可靠方面消息、陝甘善後問題・因于學忠與楊虎城對中央處置陝甘軍事善後各項辦法・迄未有遵令辦理之表示・致前途未可樂觀・惟中央政府現仍期待楊于二人之覺悟・尅日遵照中央命令辦理・以靖地方而資表率、聞陝甘局勢現仍混沌、西安尤甚、目下該地駐軍仍衆、事變後自陝北一帶調至西安一帶之東北軍・現均未返防・隴海鐵路仍未完全恢復交通・致該處之食糧甚形恐慌、物價飛漲、人民無不叫苦連天、

同盟社九日北平電　據某方消息、顧祝同五日由南京抵洛陽、卽以長途電話向西安王以哲報告西安事變善後處置・並通告入陝議定・

中央社九日洛陽電　馮欽哉爲與中央軍各部隊及總指揮部密切連絡、近派軍部參謀徐思賢到潼關・設辦事處・

中央社九日洛陽電　陝軍警督察處長謝珂、副處長趙錫慶、及副師長徐樑、奉何杜國繆徵流等委派・八日晚九時由陝到洛・九日晨分謁劉峙顧祝同兩主任、劉顧當於九日晚六時在洛車站設宴款待謝珂等、由祝紹周等作陪、謝等定十日返西安覆命、

中央社九日洛陽電　衞立煌派總部參謀長郭寄嶠・由駐地來洛、九日晨謁劉峙・有所接洽・

中央社九日洛陽電　軍委會政訓處長賀衷寒率政訓處職員、八日晚十時由京到洛、九日晨分謁劉峙顧祝同等、聞政訓處人員、暫借洛農林學校辦公、

中央社九日徐州電　隴海路潼西段工程雖修復・惟列車暫時停開・由省公路管理處汽車維持該段交通、至西蘭段、現由經委會公路處極力設法、近亦通車、惟西去汽車終點、尙難駛抵蘭州、徐陝間郵電暢通後、銀行亦恢復匯兌、

中央社九日鄭州電　隴海路潼關西安交通恢復有待・各次列車到鄭多誤點、西安難民紛紛東返・該路西來列車擁擠異常・

中央社九日徐州電　討逆東路軍總指揮部奉命結束、徐庭瑤先行飛京・指揮部各處人員及直屬部隊乘專車一列・九日晚由潼關抵徐・由參謀長季鼐、副官長汪啓超統率、在徐停二時南下、

各省軍政長官
電勸楊于
接受中央命令
魯湘黨部贛漢各界
均請中央整飭綱紀

中央社九日南京電　自中央處理陝甘善後辦法發表後、各省軍政長官、如閻錫山、宋哲元、韓復榘、何成濬、劉湘、余漢謀、李宗仁、白崇禧、黃旭初、何鍵、陳儀、張自忠、劉汝明等、均已分別致電楊虎城、于學忠、何柱國、王以哲等、剴切勸告、請其服從中央、接受命令、

中央社九日南京電　宋哲元電勸楊虎城于學忠、內言中央規定陝甘軍事善後辦法、已見明令、在中央已見幹旋之苦衷、在吾兄益懋刷新之功業、尙冀以國家大局爲重、遵照中央命令、辦理善後等語、

本報九日濟南電　魯省黨部九日電中央、擁護中央處置陝甘善後辦法、並稱如張楊不悟、中央當整紀綱、勿存瞻佑、

中央社九日漢口電　漢市各團體八日電呈中央文云（銜略）、此次中央處理陝省、整飭綱紀之中、兼予悔過者以自新之路、所謂法理人情兩顧之矣、惟張氏自往歲歸國以還、固常參預委幕、必待發讀日記、始有蔣委員長謀國公忠、人格偉大、是其對事對人之認識、概可想見、應請嚴予管東、俾勵其將來之圖報、至事變後陝甘軍政之整理、中央業經明令處理、仍應嚴加整飭、務使官兵深知現代之軍隊、爲國家之武力、非私人之工具、軍隊當盡忠於國家、而不當爲某一統帶之軍師旅長勢力所有、餉糈統須由中央直接發放、以杜尅扣之弊、而袪封建之根、謹此電呈、伏希垂鑒、漢口市各業公會、各區農會、婦女會、教育會、文化建設協會、戲劇學會等同叩、齊、

中央社九日漢口電　漢市各團體八日電楊虎城于學忠略謂、頃讀中央處置陝甘軍事善後各項辦法、吾人一致擁護、蓋安內攘外、爲復興民族唯一國策、統一軍政軍令軍權、並爲國人一致之要求、吾人更深信集中力量、在最高領袖領導之下、始足以復興民族、切望尅日遵照國府明令辦理、以靖地方而固國防爲幸、漢口市各業公會、各區農會、婦女會、教育會、文化建設協會、漢分會、戲劇學會同叩、齊、

中央社九日長沙電　湘省黨部九日電中央、擁護處置陝甘善後辦法、

中央社九日南昌電　贛省農工商學婦女等團體、以此次中央處理陝甘善後、極爲適當、除電中央表示擁護外、並電勗楊虎城、于學忠等、仰體中央德意、努力圖報、

國府命令

一月九日

▲特派劉湘爲四川省縣長考試試務處長、此令、

▲任命李時霖署理福建省廈門市長、此令、

▲任命酆裕坤署理內政部警政司長、此令、

英美使館注意陝甘僑民安全

路透社九日北平電　駐華英大使署陸軍隨員福拉磊陸軍中佐、擬於明日乘飛機赴洛陽、聞此行係有關於陝省英僑安全事宜、又駐華美大使署副陸軍隨員巴萊特大尉、已赴洛處理陝甘美僑安全事宜、聞在陝甘之英僑共約七十八人、內計西安三十八人、蘭州二十八人、陝省其他各地共約二十八人、至留陝美僑、共約三十八人、甘肅約五十人、

中央社八日新加坡電　汪主席於六日由歐抵新加坡、新總督舉行盛大茶會招待、嗣以船到過遲辭謝、僑胞歡迎大會、汪主席以國難期間、堅決辭謝、惟對僑胞代表均予接見、並聞經過各地、對歡迎會均擬辭謝云、

中央社九日廣州電　省黨部加推鍾天心鄧彥華、會同陳策赴港迎汪主席、

蔣委長電請
汪主席卽行入京

▲閻錫山派趙丕廉來滬歡迎

中央社九日廣州電　蔣委員長自奉化特電廣州行營辦公廳長羅卓英、代表赴港迎汪主席、聞蔣委員長另電致汪、請卽日入京、

本報九日南京電　閻錫山電京派趙丕廉赴滬、歡迎汪主席、定十二日晚赴滬、

班禪電林主席
謝賜采玉勳章

本報九日南京電　班禪頃電呈國府林主席云、頃接京電、敬悉、謬承國府崇眷、惠賜一等采玉勳章、班禪自念能鮮才疏、雖歷年奔走邊隅、未能仰符中央託寄、克盡宣化職責、復蒙嘉奬、益增慊慚、謹伸謝悃、敬頌崇安、

中央電促
蕭佛成蒞京出席全會
並請蕭公子松琴赴暹迎迓
蔣委員長居院長亦有函電

中央社九日南京電　中委蕭佛成、刻仍在暹休養、宿疾已漸見痊、中央及各委以三中全會開會期近、紛電蕭氏早日蒞京、共商至計、並請蕭公子松琴赴暹迎迓、據蕭公子談、想蕭可來京出席、茲探誌各函電如次、（一）中執委會電云、茲定於二月十五日舉行第五屆中執會第三次全體會議、黨國要圖、諸待決定、同志老成碩望、宜抒宏謀、以匡羣策、務請早日蒞京、共商至計、茲酌奉川資、並請令郎前往速駕、卽祈賜鑒、翹企玉趾、無任神馳、專函奉邀、至希察照、（二）蔣委員長電云、久未晤教、渴念彌殷、遙維起居康吉、當符私頌、比來寇患日深、國難日亟、凡屬國人、咸宜各竭心力、共負鉅艱、先生夙昔翊贊革命、關懷國事、豈忍睹茲危局、高蹈海外、務祈命駕入京、俾使共商大計、臨電神馳、不勝企禱、（三）居院長函云、三中全會業已定期召集、中央篤念老成、特請松琴公子來暹迎駕、務乞惠然肯臨、此間一切情形、公子當能面達、南瞻盤谷、不盡區區、肅此上陳、諸維慧照不備、敬祝新禧、

中央社八日長沙電　何鍵令各廳編報告書、定下月晉京出席三中全會

八谷實查勘
鄭州日人企圖暴動案
昨謁院專員訪問檢查經過

中央社九日鄭州電　八谷實九日偕駐鄭日領館職員大輪等查勘通商巷九號之一「特務機關」、並攝影多幀、

中央社九日鄭州電　志賀、田中、山口等、經日領館引渡後、現仍在鄭、八谷實八日聽取佐佐木領事報告後、九日謁院專員訪問檢查日駐鄭特務機關及一切密謀之經過、專署允以書面答復、並保留發言權、

日大使日內晉京
須磨廿日左右回國

中央社九日南京電　駐華日本大使川越、於去年終赴滬度歲、近因須磨卽將歸國、聞川越已定三四日內來京、處理要公、

中央社九日南京電　駐華日本大使館一等書記官兼駐南京總領事須磨彌合郎、九日已接日政府歸國命令、預定本月二十日左右離京回國、傳將轉任日本駐美大使館參事官、

瀆職公共危險罪
被害人得提起自訴
刑事免訴或不受理
原告得另提起民訴

本報九日南京電　司法院統一解釋法令會議決、侵害國家或社會法益、同時被害之個人、如瀆職罪第一二六條一項之被凌虐人、公共危險罪第一七三條一項之被燒燬人、得依刑訴法三一零條被害之資格、提起自訴、與刑法章次無關、稱夜間者、應參照刑訴法一四六條四項規定、以日出前日沒後爲準、附帶民訴、因刑事判決論知無罪、免訴或不受理、駁回原告之訴、原告對此項未經實體上審理案件後、另行提起民訴、

教部規定
各級學校授課時間

中央社九日南京電　教部九日令各教廳局、自下期起小學上課起訖時間、除半日二部制學級外、冬季低級自上午九時起至下午二時半止、中高級自上午八時半起至下午三時止、夏季及春末秋初、得稍變通酌量提早、上午上課前、或休息時、應支配早操、或課間操、全校師生、均須一律參加、下午散課後、應有半小時或一小時之課外集團運動、並將製訂之小學普遍課外運動、試行辦法六項、檢發各廳局轉飭遵行、

中央社九日南京電　教部九日咨各省市府、編擬念六年度預算時、於原有社教經費外、將辦理失學民衆補習教育、及電影播音等教育經費、一併列入、以應需要、而利進行、同時並令各教廳局知照、

中央社九日南京電　教部據各省市呈報告、關於各省市實施失學民衆補習教育概況、經統計結果、念五年度可掃除文盲一千三百十四萬七千七百人、已超過該部預定之一千二百萬數目、至本年度上期掃除數、有六百卅四萬八千一百五十八人、免費發給課本數爲四三一六〇〇〇本、

虎標萬金油

牌子一年老一年
出品一年滿一年
銷路一年廣一年
聲譽一年盛一年

虎標永安堂沪行
上海公共租界寗波路五八一至五九五號
電話九二一二五九九號
各藥房各煙紙什貨店均售

國軍在東君堡大捷

斃匪九千餘獲戰利品無算

中央社九日西甯電　張掖八日電、國軍六日晚九時在東君堡乘匪夜竄之際、奮勇猛勦、斃匪九千餘名、奪獲電台兩架、其他戰利品無算、殘匪肅清即在目前、

中央社九日西甯電　勞軍代表魏南芳、昨由前方返省、據談、永昌山丹一帶、遭匪蹂躪、人烟斷絕、災民饑殍不繼、嗷嗷待哺、匪精銳盡失、現向酒泉玉門關逃竄、國軍將士氣壯、肅清殘匪、不費吹灰之力、

中央社九日太原電　陝北殘匪王以相部數百名、日前竄至府谷縣境、經國軍各部包剿、匪傷亡殆盡、已告肅清、廣施以東、近亦發現一股殘匪、被國軍部隊擊退、

湘西巨匪擊潰

中央社九日長沙電　湘西巨匪羅文傑、熊孝卿、秦鶴林、麕集於永保龍桑間、經國軍擊潰竄萬民岡一帶、旋派其親信曹民亞等前來永順投誠、陶廣電令不准、限期肅清、以靖地方、

渝行營推進

剿匪區內農合事業

中央社九日重慶電　渝行營爲推進剿匪區內農村合作事業、特參照合作社法、制定剿匪區內推行農村合作實施辦法、農村合作社模範章程、修正農村合作委員會組織規程、區督察員辦事處組織通則、頒發川黔兩省府遵照實行、並廢止前三省總部所頒之各項合作法令、一面謀合作行政與促進工作職權分明、一面改善農村經濟組織、易收實效、俾農村經濟生活不致畸形發展、

贛計劃清剿散匪

中央社九日南昌電　省府以贛北少數縣份、向有零星散匪、遺留於山林之間、爲澈底肅清、以安地方起見、特令由民政廳保安處會同擬定清剿計劃、側重於政治力量之設施、務於最短期間肅清、

察北僞軍調動忙

商都僞匪軍續有譁變

快訊社九日北平電　綏遠前線日來依然沉靜、惟察北日僞軍調動仍忙、日來商都僞匪軍之調動、現經探悉係李守信所部、因不穩訊、被日方調往多倫一帶、而以新自熱河方面開到之僞滿正規軍調赴前線接防、

快訊社九日北平電　據此間華人方面接集甯消息、商都僞匪軍、昨日續有一部約三百餘人譁變、向東南面逃去、途中被日僞正規軍包圍繳械、

新運會

戰地服務團抵綏

中央社九日歸綏電　新運促進總會戰地服務團張知華等念三人、九日午由京抵綏、即往謁當局接洽組設服務團辦法、

中央社九日洛陽電　由樊崧甫軍長派員送交洛軍分校之陝西赴綏戰地服務團男女數十人、經祝紹周主任向該團人員懇切訓話、委婉開導、並將抗敵禦侮實際工作、作澈底說明、各員均深切了解、願回西安、繼續讀書、將來效忠黨國、祝遂分別給資遣回原籍、

綏災區

施賑工作今開始

港華商匯款賑綏災

中央社九日歸綏電　綏災區施賑工作、定十日開始、茲彙誌進行辦法如次、（一）設工作人員三組、十日午赴武居百靈廟大廟烏蘭花及四子王旗調查、（二）財部專員曹仲植、定十一日偕同財廳長李居義暨禁烟總辦石華、赴綏東豐鎮興和陶林等地視察、（三）曹仲植綏東歸來後、即轉往綏北放賑、（四）達爾罕旗與四子王旗兩地、因蒙民游牧無定所、不易調查、刻由當局令該兩旗、定期集合各廟喇嘛及民間之蘇木（即鄉長每蘇木統轄一連人）、由曹氏當面發現款、（五）刻以示中央對蒙民優遇之意、並草擬蒙漢文宣言、備攜往災區散發、俾人民知因抗戰所受犧牲損失、中央特予賑恤之盛意、

中央社九日歸綏電　港華商總會暨東華醫院、九日匯來五千元、賑濟綏災區民衆、又察財廳亦匯來五百元施賑、

綏垣大風轉寒

中央社九日歸綏電　此間因八日夜大風、氣候突轉零下四·五度、又陰山背後及綏東蘭木海子一帶、雖迭降大雪、但綏垣至今仍未見雪、

各省統稅分所

西康建省會

籌設西康省銀行

中央社九日南京電　西康建省委員會、爲調劑金融發展工商起見、曾決定籌設西康省銀行、並經擬具辦法、咨請財政部備案、聞已核准、該會現已積極籌劃、業已在康定中正街覓妥地址、設立籌備處、準備在短期內開始營業、

財部

救濟洋商運銷土布

膠海關請日方制止浪人走私

中央社九日南京電　財部現規定凡洋商將土布廠布運至指運地點後、如須分銷他處者、准予驗憑統稅機關所發分銷運照運輸、無須呈驗當地同業公會或商會或工廠聯合會證明書、以資救濟、並已通告週知、又膠海關監督以日鮮浪人在該關屬地走私甚烈、請轉飭添派人員查緝、並商請日方制止、

財部決緩設

粵漢路稽查處

令粵漢兩關遵照

本報九日南京電　財部對粵漢路決暫緩設稽查處、實行憑照運貨、除咨鐵部轉飭該路局查照、並令江海粵漢兩關稅司遵照、

司法院解釋

民事假執行疑義

中央社九日南京電　司法院茲解釋民事假執行疑義如下、未確定之給付判決、如有假執行之宣示、依民事訴訟執行規則第一三二條之規定、自得予以執行、縱令以後之確定判決、將宣示假執行之本案判決變更、債務人因執行所受之損失、未先命債權人預供担保、但依同規則第一三四條法院仍可命債權人另行賠償、不得因此而謂假執行之宣示、必須判決確定後始可執行、

實部在滬設

茶產地檢驗監理處

中央社九日南京電　實部國產檢驗委員會、爲監理茶葉產地檢驗事務、現特在滬設一茶葉產地檢驗監理處、並於茶葉上市期間、在各茶葉重要產銷地點、酌設辦事處、執行產地檢驗事務、並經制定該監理處暫行章程共十條、由部公布施行、並經實部發表派蔡無忌爲處長、吳覺農爲副處長、

道清改平漢支線

自本月份起增付利息

本報九日南京電　鐵部以道清路改爲平漢支線後、進款充裕、最近擬自一月分起、增付利息二厘半、

實部籌備公路植樹

中央社九日南京電　實部以現屆仲冬、植樹季節即至、該部茲爲事先妥籌首都附近公路植樹事宜、特令中央模範區管理局協同籌備一切、

營利事業所得稅

結算期限變通辦法

本月一日致廢歷年底之所得

准至次屆結後同時分別報繳

中央社九日南京電　關於第一類營利事業所得稅、業於本年元旦起征、按照所得稅暫行條例施行細則第八條規定、『第一類甲乙兩項營利事業、得依各業習慣每年結算一次之所得、』各業結算期多在廢曆年終、其自念六年一月一日起、至廢曆年底（即二月十日）結算日止之所得自應遵照規定起徵日期、一律徵稅、惟所得稅之在我國、向屬創舉、工商各業對於資本額所得額之計算、及申報手續、或多未盡明瞭、倘令其依照暫行條例規定、於結算後、三個月內申報其所得額、在納稅人方面、不免發生困難、財政部頃據漢口市商會請求展緩、桂省府黃主席亦以課稅困難、電請該部復示辦理、該部爲變通起見、已規定凡甲乙兩項營利事業所得之結算期、在廢曆年底者、其自念六年一月一日起至廢曆年底（即二月十日）止之所得、准至歸屆結後、同時分別報繳、即將公告週知、並呈報行政院、轉請國府備案、

本報九日南京電　財部對遺產稅開徵、俟完成立法程序、預期三月開徵、

戴傳賢昨訓話

法官訓練班學員

中央社九日南京電　考試院長戴傳賢、九日下午四時蒞法官訓練所、對第二期現任法官訓練班專員、作精神訓話、題爲司法官應有之認識及今後之努力、戴氏對於吾國法制之沿革、與吾國固有道德與法律之關係、闡發至爲詳盡、

朱家驊昨晨抵京

午後分謁各當局

本報九日南京電　朱家驊九日晨抵京、赴中研院處理事務、午後分謁當局、

繆培南等由港返粵

中央社九日廣州電　四路軍國內考察團團員繆培南、黃任寰、黃延楨、九日晨由港返抵省、

中央社九日廣州電　四路軍國內考察團團員九日已全部返抵省垣、頃據張達語記者、北上考察報告書、正在草擬中脫稿後、即呈總部報告、

各省統稅分所

將改設統稅局

本報九日南京電　財部川以鄂湘黔豫、將統稅分所、印花烟酒稅局、合併爲稅務局後、數月稅收成績增加、現擬將其餘未實行各省、次第改設稅務局、

二次全國美展籌會

定今日開會

中央社九日南京電　二次全國美展籌委會、定十日上午開全體委員會議、將討論關於陳列品審查辦法、及成分配問題等案、又該會經費、將呈請政院撥發一萬元、

比代辦

戴福南下返滬

中比使節陞格

尚未徵我同意

中央社九日北平電　比利時駐華代辦戴福、日前北來處理館務、於九日晚六時南下返滬、戴行前表示、中比使節陞格爲大使事、比方尚未提請中國徵求意見、實現期猶未能定、

西藏駐昌都噶倫索康

派參軍謁劉文輝

中央社九日南京電　關係方面息、西藏駐昌都噶倫索康派參軍士郎多吉赴西康謁劉文輝、促進康藏關係、現士郎多吉已達康定、即謁劉氏商談一切、

駐漢美領返任銷假

中央社九日漢口電　駐漢美總領事卓思麟、前因例假返國、其職務由買偉斯代理、頃假期已滿、業於日前抵滬乘輪來漢、十日可抵漢銷假視事、

湘財廳長

何浩若再請辭職

中央社九日長沙電　何浩若再辭財政廳長職、

中央社八日長沙電　湘財廳長何浩若、前因事向省府呈請辭職、何鍵以何任職以來、對於整理財政、已有端緒、特指令慰留、令其即日銷假繼續供職、

桂赴京

受訓學員今啓程

中央社九日桂林電　五路軍選送學員赴京軍校讀書、經取錄陳浩等十人、定十日赴京、趕於十五日報到、

★……時…人…行…踪……★

中央社九日天津電　吳鼎昌定九日夜十一時半由津乘津浦車赴濟訪韓復榘、將代表蔣委員長致謝慰問之意、聞吳在濟躭擱一日、即返京銷假、

中央社九日開封電　中委苗培成、九日上午十時由京抵汴、

本報九日北平電　馮治安張自忠

即返任、

本報九日南京電　李鴻文奉閻錫山電召、陳述公務、九日下午四時半赴平轉晉晉謁、

本報九日南京電　劉哲九日晨赴滬、

中央社九日南京電　陝教廳長周學昌八日晚由陝乘車抵京、九日晨分謁王世杰等有所報告、

津海關

傾全力辦理緝私

李桐華將由濟抵津

中央社九日天津電　此間走私商因海關查緝嚴密、每日運往各地私貨時間、改爲夜四時至八時、津海關決傾全力辦理緝私工作、大班職員刻日夜工作、破獲私貨甚夥、財部稽查處副處長李桐華、將於十五日由濟抵津、

駐平日軍赴通操演

中央社九日北平電　日軍三百六十名全副武裝、九日晨十時赴通縣操演、下午四時三刻即行返平、

日興中公司

增加資本計劃商妥

中央社九日天津電　日興中公司增加資本計劃、已由滿鐵當局與日本內地資本家商妥、規定資本總額爲五千萬元、滿鐵担任半數、其餘由內地資本家分別担任、

平國醫學院

救護訓練班將畢業

中央社九日北平電　平國醫學院爲援助綏遠將士、組織救護訓練班、前自去年十二月七日開班、至一月七日受訓完竣、考試成績均甚優良、定於十一日下午二時舉行畢業禮云、

津特一區建發電廠

中央社九日天津電　津中日電氣事業公會、建築特一區發電廠、現向日本訂購一萬五千馬力發電機二架、每架六十萬元、即可運津、該廠十月間可開幕、

日郵機由津飛青

中央社九日青島電　青午十時四十五分、有日本郵機一零三號、由津飛抵青、載來日人小林英一及藤木垢次二名、日武官谷荻前往機場迎接、下機後、乘一一五號汽車赴市內、該機旋於十一時十五分仍飛津、

旅平英少女

身死似被人謀害

路透社九日北平電　此間發生之英少女身死案、已於今日開始審問、惟醫生檢驗屍體之結果、須延至下星期發表、女父惠納氏爲一七十二歲之老人、白髮盈巔、答覆審判官之問語時、因悲傷逾恆、幾不成聲、據稱星期四下午三時三十分時、其女帕米拉曾告彼謂、將赴舊同學處敘談、然後再往溜冰、至晚見女尚未歸、即着僕人往法國俱樂部溜冰場尋覓、移時僕返、稱場中人已散盡、當時尚以爲其女或因天氣不佳寄居友家、亦未可知、但心中仍難釋然、遂出外沿城牆之馬路散步、希望或能與女相値、卒失望而歸、老人傍徨達旦、至次早十一時、復出外尋女、沿城牆之馬路走去、忽見距其家約二百五十碼處、路傍有羣衆聚集、遂亦前往察視、不料所見之殘碎屍身、即屬其愛女也、惠氏睹此慘狀、當即昏去、經人救醒後、復往察看屍身、當即認出屍身傍之破裙一幅、確爲女物、並確認屍身上所帶之手錶、亦爲其女之物、惠氏續稱、其女現年十九歲十一個月、甫於耶誕節日由津來平云、聞屍身之解剖、已於今午完畢、據可靠消息、女之死因、係由於腦殼被重物所擊碎、就目下所得之線索、女之死似以被害居大多數、因在屍傍曾發見滿佈血跡之法國俱樂部溜冰場會員證一張、醫生檢驗之結果、謂該項血跡新鮮、委生前所流之血液、由此可見女確遭人襲擊也、

路透社九日北平電　此間外僑對於英籍少女帕米拉身死一案極爲震驚、按該女爲曾任英國駐華領事惠氏納之獨生女、現年僅十七歲、星期四傍晚六時許、乘自行車前往交民巷、與友人等作溜冰戲、約一小時、至七時許、即駕車返家、自此遂無人見其生還、昨早發見屍身時、因被野犬所殘碎、一般人皆以爲係貧寒俄人之路斃者、後其父聞得消息、因己女晚間未返、心中懷疑、乃往察視、見所殘留之衣服、認明確係其女、於即舁送協和醫院、舉行檢驗、以明死因、但至今結果尚未發表、按惠納氏曾任英國駐福州領事、現年已七十二歲、曾著有關於中國情形之書籍多種、

劉汝明昨訪孫殿英

▲商組察北保安司令部

本報九日北平電　劉汝明九日謁宋哲元、並訪孫殿英、商組織察北保安司令部事、

國聯定期開政院會

顧郭二代表赴日內瓦

本報九日南京電　外息、國聯定十八日開政院會、我代表顧維鈞、郭泰祺、准日內赴日內瓦、

國際禁販婦孺會

下月在爪哇開會

熊希齡定期放洋

本報九日北京電　國際禁販婦孺會決二月在爪哇開會、熊希齡、毛彥文定十九日由滬放洋、

去年除夕

齊齊哈爾發生大越獄案

軍人囚犯逃逸一零三名

擄獄吏刦槍械割斷電線

僅截獲五二名執行槍決

路透社九日東京電　十二月三十一日齊齊哈爾地方發生驚人越獄案之消息、甫於今日傳開於外、據云該處軍人監獄之囚犯一百零三名、事前得該處一部份「滿洲國」獄卒之縱容、突於除夕夜間、羣起嘩變、擄獄吏三人、殺死譯員一人、割斷電話線、刦得來福槍念二枝、子彈一千發、向四鄉逃逸、惟至一月五日、當地警察得日「滿」軍隊之助、已將越獄犯六十五名截獲、其中五十二人、連同此次越獄首領、係匪首一名范賢（譯音）者、均已在軍人墓地、執行槍決、尙餘三十八名、自逃逸後、毫無消息、現信在此冰雪連天之鄉野地方、恐難免凍餒而死云、

閩贛粵公路將完成

▲工料所需款向三行商借

中央社九日福州電　閩粵閩贛兩公路興築後、除閩粵五線已次第完成大半外、其閩贛及閩粵未完成、幹線本月內即可將未完成各段公路、利用冬季國民勞役法開展、工料所需款項經向中中交三行商借三十萬元、支用開工、

同蒲全線九月完成

中央社九日太原電　同蒲全線定今歲九月完成、並實行全線通車、

浙下月開財政會議

中央社九日杭州電　浙財廳爲整理全省財政、討論改進稅收及肅清財政積弊等問題起見、現定二月下旬召開全省財政會議、各縣財政科長均須來省出席、財廳已在籌備中、

漢婦女界

勸募貢獻一日所得

中央社九日漢口電　漢市婦女界九日午二時假市黨部舉行談話會、決組織漢市婦女界貢獻一日所得勸募委員會、日內召開成立大會、

鄒魯等組廣東藝協

中央社九日廣州電　鄒魯曾養甫等數十人、發起組織廣東藝術協會、定十日開首次籌備會議、

湘粵贛鄂四省

特產展覽會徵出品

中央社八日長沙電　湘粵贛鄂四省特產展覽會、八日開三次常會、定十四日在國貨陳列館、召本市各行業同業公會團體職業學校開會、廣爲徵求出品、

湘米源源運粵

中央社八日長沙電　湘省府電復財部、湘米已源源運粵、接濟粵省民食、

平市府

人事更調問題

秦德純談

中央社九日北平電　關於平市府人事更調問題、據秦德純談、林財局長逝世、宋委員長極爲悲悼、刻擬優加撫卹、周祕書長調長財局、八日已就職、遞遺市府祕書長一席、本請冀察政會顧問管翼賢担任、惟彼則仍遜辭、如管實不能就、擬由周局長暫兼任云、

中央社九日北平電　新任平市府祕書長管翼賢、因欲致力實報社務、迭請呈辭、市府九日令財局長周履安暫代、

皖河水淺航輪停駛

中央社九日蕪湖電　皖內河枯竭、淺處見底、勉可維持之巢縣班輪、九日晨開抵裕溪、無法前進、折回返蕪、皖境內河航輪至此、已全部停駛、

粵調查各縣糧荒

中央社九日廣州電　粵去歲欠收、民食堪虞、省府除分電各縣縣長設法籌設糧食調節會外、九日由民廳派員十餘人、分赴各縣調查糧荒情形、以便統籌救濟、

西甯地震波及陝垣

中央社八日西安電　八日晚七時五十分西甯發生地震、由西北波動而來、房舍震搖甚劇、歷時二分鐘而止、

杭曹段曹娥大橋

墩座完成百分廿五

預計今年秋季通車

本報九日南京電　滬杭甬路杭曹段路線、曹娥大橋墩座、已完成百分之二十五、預計今年秋季可通車、

南嶽墾植會委員

鄧植儀等計劃造林

中央社八日長沙電　南嶽墾植會委員鄧植儀等來湘、計劃造林、培植南嶽風景、

粵農合會

派員赴瓊調查墾畜

中央社九日廣州電　農村合作會會同農本局合派技士三人、赴瓊崖調查墾殖畜牧林業各項、俾定開發瓊崖計劃步驟、

橫貫贛江之

中正橋正式開放

中央社九日南昌電　橫貫贛江之中正大橋業於元旦試車、九日起正式開放、客貨車輛與行人、絡繹不絕、大橋落成後、其利有三、一、增進南昌市商業之繁榮、二、浙贛鐵路全線通車贛湘鐵路、工已逾半、二路終點於南昌、與南潯鐵路終點於牛行站、該橋溝通其間、可謂三路接軌、使江西各地產物運輸無阻、三、西江各線公路汽車、今可藉此橋開始聯絡互運、發展公路營業、

信通籃球隊

在京敗於中央隊

結果廿二對廿一

今日下午戰軍校

中央社九日南京電　滬籃球盟主信通海賊隊二次來京遠征、全隊六人、由卡遜率領、九日下午一時抵、對晚八時半在業餘體育會與京中央隊作對抗賽、雖天氣嚴寒、觀衆仍有八百餘人、中央隊動作迅速、李震中尤神出鬼沒、信通防不勝防、中央一路領先、終以一分之差、壓倒信通、大快人心、信通下半時雖在卡遜領導之下、努力反攻、終無濟於事、今戰雙方表演、均極精彩、李震中、唐紹華之美妙傳遞、尤博得掌聲不少、上場五分鐘時、中央以十四比四佔先、相差達十分之鉅、上半時十四比八、結果念二比念一、信通十日下午三時、出戰軍校、以今戰實力論、恐非軍校敵手、蓋軍校擁有國手王玉增王士選等多人、實力極爲雄厚、

北戴河私貨被焚

私商損失五十萬元

本報九日天津電　北戴河囤積走私蔴絲白糖煤油紙張雜貨達三千噸、値九百萬元、因查緝嚴厲、待機輸運、七日北戴河站大火、私商損失五十萬元、蔴糖在津均漲價、

中央社九日天津電　北戴河海濱某方私貨倉庫所存之石油人造絲蔴布等頗多、約値數百萬元、七日晚因烟火不愼、一部被焚、損失約五十萬元、

陳儀召商農村建設

中央社九日福州電　陳儀爲謀發展各縣農村建設、九日下午三時舉行農村建設問題談話會、討論關於救濟農村事宜、以備酌採實施、

胡文虎派員來滬

購置星粵日報機件

中央社九日廈門電　胡文虎定四月間在廣州出版星粵日報、派游園吾赴滬購機件及向中央社總社商洽電訊等事、九日午乘芝巴得輪過廈赴滬、

德西扣船爭執 英拒絕交付仲裁

西政府欲緩和緊張局勢 將迫與德進行直接交涉

路透社九日倫敦電 西班牙政府已提議將德船巴洛斯號一案提交不干涉西班牙內戰調整委員會仲裁．俾判決所扣留該船貨物之一部份是否爲戰品．若非戰品．西政府願將該貨退還德國．駐倫敦西班牙大使已將此舉照會英外部矣．

哈瓦斯社九日倫敦電 關於西班牙共和政府沒收德國貨船巴洛斯號所載一部份貨物之交涉、日昨由西班牙駐英大使亞斯加拉德通知外務部、謂西班牙共和政府準備交由不干涉辦法調整委員會、判斷所扣該船貨物、是否係軍用品、倘非軍用品、則可將所扣貨物、交還德國云、關於此事 外相艾登今晨曾與亞斯加拉德作半小時之商談．事後即由鮑爾溫首相召開內閣會議、出席閣員十八、艾登當在閣議中宣稱、關於巴洛斯號之爭執．英國政府認爲無提交調整委員會研究之可能云．聞艾登之意．似以爲巴洛斯號被扣．係在西班牙領海之外．故德國方面所持理由．實屬正當云．似此．英國已拒絕西班牙之請求．西班牙政府自不得不與德國政府直接交涉．以解決巴洛斯號之爭端矣．

哈瓦斯社八日西班牙伐朗西亞城電 德國駐西班牙海面艦隊司令、前曾兩次致電西班牙共和政府、限令在本日上午八時之前、將德國商船巴洛斯號被扣貨物暨西班牙籍搭客一名、悉行交還、否則當將所扣西班牙商船「亞拉貢」號與「瑪爾達」號兩艘、予以拍賣、以資抵償云、茲據負責人士證實、共和政府對於各該電文．均置之不復．蓋以共和政府與德國本已斷絕外交關係故也．

路透社九日柏林電 德國已沒收西班牙船阿拉貢號與瑪太柴圭拉號兩船、此乃因西政府扣留德船巴洛斯號貨物之一部份與乘客一人所引起之報復行動、西班牙海面之德海軍司令曾以最後通牒致西班牙政府、限於一月八日晨八時前將扣留巴洛斯號之貨物與旅客釋放、限時已屆、而西政府對此尚無答覆之表示、又德國提議以交還巴洛斯號之貨與人、作釋放阿拉貢號與瑪太柴圭拉號兩船之條件、西政府對此亦置之不理、國德現擬將二船出賣、所得之款、或將交與國民軍總司令佛蘭科將軍、以償巴洛斯號被扣之貨物、及安慰被扣西籍旅客之家族、據官方宣稱、該二船之海員、將交還西政府、大約將載若輩至西班牙政府所轄之港口、再移入西班牙之船隻、

德軍在摩洛哥活動 法向國民軍提抗議

路透社九日倫敦電 此間各報、對於各方面消息、涉及德國在西屬摩洛哥非常性質之活動者、皆用大字登載法政府已接報告、謂西屬摩洛哥已準備兵營供德國軍隊之用．故已向西班牙國民軍領袖佛蘭科將軍提出抗議．促其注意現存之法西協定中．已明白規定不許外國軍隊駐於摩洛哥領域云．又據拉巴特地方所認爲可靠之消息、稱過去數日中、已有德軍二三百名、在西屬摩洛哥各口岸登陸云、柏林消息靈通方面、則謂法國關於德國在西屬摩洛哥種種行動之傳說、實過於荒謬、殊無加以正式否認之必要、此類謠諑之目的、不過欲使世界輿論界爲之一驚耳、據聞英法兩政府關於摩洛哥形勢情報之交換、進行已逾兩月、昨日英內閣在唐甯街十號開會、討論國際事件、尤注意於西班牙時局最近之發展、據稱法國之所以憂慮者、大部份理由、實因德意兩國在西法所屬摩洛哥土人中之宣傳、蓋以此項宣傳、已使西屬摩洛哥土人懷有一種希望、以爲西班牙如由佛蘭科統治彼等將更有所獲、甚至能達到自治目的、亦未可知、並在法屬摩洛哥方面、亦已引起不安靜之影響也、聞扣塔地方、除籌備德人之到達外、並已安置炮位、英政府現正對此形勢、加以考慮、並擬繼續等候本國方面之情報、倫敦對此事並不視爲十分嚴重、同時又傳德國漢堡地方之奧爾登葡牙輪船公司、已決定將其航線展至北摩洛哥、並擬停靠阿爾奇亞之各口岸云、

哈瓦斯社九日巴黎電 「強硬報」頃載菲洲法屬摩洛哥拉巴港電訊、略稱、德國政府擬在西班牙屬摩洛哥各處地點、建立德國海軍根據地、共計三處、（一）伊夫尼港其地將設立潛水艇根據地、（二）白沙灘其地在西屬里俄特羅之沿岸、將作爲水上飛機根據地、而以陸軍三萬員名保護之、（三）維拉西斯內羅斯城、（即西屬里俄特羅之首部）其地大約亦將由西班牙國民軍當局撥歸德國使用、該報又謂德國現正向法屬摩洛哥南方部落人民、大施宣傳、令其起而反對法國、此外自西班牙內亂發生以後、法國封閉摩洛哥北部邊境、其所放棄之商品市場、現已由德國駐西屬摩洛哥商業代表團、設法佔有、而爲德國所壟斷云、該報又謂西屬摩洛哥之戴杜思區域、現已設有法西斯長槍會、具有反對法國之傾向、又德國齊柏林飛艇、每次飛經西屬摩洛哥、輒在天空低飛、德國軍艦多艘、且常在丹吉爾國際中立地港口、列隊巡弋、並在該地運載軍火登陸云

英討論西班牙局勢 主張直接交涉解決

路透社九日倫敦電 今日午間英閣員之在倫敦者．又在唐甯街十號首相官邸．召集會議．繼續討論西班牙之局勢．

國民新聞社八日倫敦電 內閣今日召開緊急會議、討論意德兩國軍隊援助西班牙國民軍及德軍深入西班牙摩洛哥所引起之嚴重局勢、聞英法兩國或將要求德國提供諾言、尊重西班牙摩洛哥領土完整、內閣並討論意德對於英法建議制止義勇軍開赴西班牙之覆文、據外部發言人稱、英國贊成制止義勇軍開往西班牙計劃應先討論、不干涉委員會處理、但英國仍主張由直接外交途徑、謀得解決辦法、

哈瓦斯社八日倫敦電 首相鮑爾溫頃於本日午後召集現在倫敦之各閣員、舉行會議、就禁止志願兵前往西班牙之一事、加以討論、各主要閣員當均承認對於此事、務須繼續外交行動、以促其成、而不可延宕、且認爲就各國外交部互相磋商之途徑．進行此項外交行動．較諸由調整委員會討論．實屬更爲方便．此外閣員會議中、曾就德意兩國覆文送達以後、禁止志願兵問題之形勢、加以研究、認爲兩國覆文、並未關閉談判之門戶、反之、業已提出具體建議之基礎、但據消息靈通人士觀察、則德意兩國之答覆、係詢問各關係國政府、是否準備採取行政措置、並非針鋒相對、蓋英法兩國照會、與英法兩國所提出之問題、並未明白加以答覆也、職是之故、一般人現正盼待英國政府、與法國政府、繼續直接談判、務使各該國均能明瞭、關於禁止志願兵前往西班牙、而德意兩國政府、商得同意之後、即行開始外交行動、有立即成立協定之必要、而不可再行延宕云、

西政府軍抵抗力日弱 國民軍佔西北部要隘

路透社九日阿維拉電 瑪德里城內及附近一帶之政府軍陣地、因屢遭敗績、已陷於危急、西京近郊政府軍之抵抗力量已日趨衰弱、國民軍現時已能由西區之加薩台康波、自由通過而達大學城及北區各鐵門一帶、最近所傳國民軍勝利消息、比較重要者、爲瑪德里西北部軍事要隘阿拉伐迦村之佔領、因此由柯倫那至曼柴納里斯河大道、與由瑪德里至布爾哥斯大道間之區域、所有居民均已紛紛逃避他方、西京以北之芬加拉爾村、雖因國民軍之前進、已有風聲鶴唳現象、但避往該村之人民仍極擁擠、

西國民軍飛機炸英領事館 英已提出抗議

哈瓦斯社九日倫敦電 西班牙國民軍所屬飛機、曾於昨晨飛往瑪德里城、肆行轟炸、彈中英國領事館、政府頃爲此事、特向該國蒲爾哥斯城國民軍當局提出抗議、

路透社八日瑪德里電 駐瑪德里英大使署自其人員遷往伐倫西亞以後、署屋僅用以貯藏食糧、今日忽爲國民軍飛機一架所投炸彈一枚擊中、傷三人、一爲英國陸軍隨員蘭斯大尉之夫人、一爲與蘭氏討論事務之英人諾里斯、一爲該署之庖丁、聞尚有燒夷彈若干落於此間之其他中心地點、均在所謂中立區之內云、

裕大昇安記針織廠周關欽馬昌言君推受盤啓事

茲因裕大昇記廠經理周關欽等各股東同意願將裕大昇記牌號廠址機器生財商標並周關欽出面註冊之緯裕緯字牌裕大月美牌飛鷹牌商標及其他一切另星雜件一併作價於十二月三十日推盤裕大安記針織廠承受營業嗣後所有前裕大昇記廠人欠欠人及租保等情均歸推盤人負責理楚與受盤人無涉自推盤之後對於機器生財商標牌號廠址租賃權均歸受盤人繼續使用營業自由推盤人絕不顧問除立據各執外合函登報通告如上

周關欽 馬昌言同啓

實業公報

本報公載關於農林鑛產工商法規公牘統計命令勞工牧漁註冊公告等項每星期一出一次全年定價大洋五元郵濟在內每冊零售大洋一角凡關心實業建設事業者均應置購一份以資參考如荷訂閱逕請向實業部總務科本編輯處接洽可也

全市黨員均鑒

中國國民黨上海特別市執行委員會通告執字第三三五號　爲通告事本會爲健全區分部組織推進區分部工作起見特擬具整頓區分部初步辦法業經呈奉　中央核准備案在案依據該項辦法本市所有區分部概須重行改組所有黨員概須向區黨部重行報到爲特通告仰住居本市之黨員及預備黨員不論已否參加區分部一律於念六年一月九日及十日上午九時至下午七時攜帶黨證及二寸半身照片一張前往後開地點履行報到及塡表手續聽候編入新區分部工作否則在本市即以喪失黨籍論愼勿漠視是爲至要特此通告

計開黨員報到地點

一區黨部南市喬家浜梅家弄一二八號

二區黨部法租界蒲柏路四三四號

三區黨部公共租界北河南路天后宮內

四區黨部臨平路張家巷路二○號

五區黨部浦東顧義渡暨局路浦東醫院內

六區黨部閘北新民路南星路口保衞團團本部

七區黨部江灣火車站潘家花園

八區黨部吳淞鎮火車站對面

九區黨部龍華保衞團

十區黨部蒲淞區北新涇鎮中

第一直屬區分部眞茹暨南大學

中華民國念六年一月一日

中國國民黨上海特別市執行委員會啓

十二月念六日

英遜王溫德沙公爵或將卜居奧近郊

哈瓦斯社九日維也納電 據尚未證實之消息英國遜王溫德沙公爵或當卜居近郊安傑斐德別墅、此項別墅、乃係羅思嘉男爵所有、該男爵日內當有巴黎之行、自可騰出別墅、款待溫德沙公爵故也、（按英國遜王前於去年夏間邀遊亞德里亞的海時、道出奧國、曾在羅氏別墅盤桓若干日）、

意決定新預算 短少卅餘億 各部經費均有增加 禁與東菲土人通婚

路透社九日羅馬電 政府已於今日決定一九三七至三八年之預算案、估計短少之數約三•一七二•〇〇〇•〇〇〇里拉、（按本年度預算案估計可餘二〇•四四二•〇〇〇里拉）、計收入二〇•五九六•〇〇〇•〇〇〇里拉、支出二三•七六九•〇〇〇•〇〇〇里拉、教育公共工程陸海空軍等部之經費幾全增加、殖民部所增尤巨、大約因須在阿比西尼亞興辦公共工程也、按一九三六至三七年之預算案、多由刪除國有鐵路之尋常短少而得平衡、

哈瓦斯社九日羅馬電 國務會議頃通過、保衞種族之命令、禁止意國人民與意屬東菲洲土人通婚、此外國務會議並通過一九三七至一九三八年度預算案、計支出超過收入之數、在三十萬萬里拉以上、

英商部大臣任錫曼將赴美 官方未能徵實

路透社九日華盛頓電 自英商部大臣任錫曼氏已由格拉斯哥乘輪來美之消息傳出後、今日已引起此間人士之重大注意、但官方不能徵實任氏報聘之消息、任氏此來或與英美締結商約有關、聞該約之初步談話、進行頗稱滿意、雖雙方尚未臻確定之階段、但美國務總理赫爾氏將於本月十四日由阿眞廷京城返美、或可使此舉有滿意之結局也、

日本陸軍當局支持有田外交政策 避免以外交問題爲政爭工具

同盟社九日東京電 關於政府對華對俄外交及其他外交政策之實績、政黨方面主張再次檢討之聲浪漸高、議會重開後、外交問題必爲討論之中心題目、陸軍當局從來與外務省連絡、援助其對華政策、故對有田外相在客觀的情形極困難之時、爲調整國交所爲之獻身的努力、表示極大同情、據陸軍當局意見、外交交涉雖未得所期望之結果、然可待將來之發展、其原因在對中國之無誠意、決非獨由日本負其責者、又日本國際地位嚴重、外交問題不應作爲政爭之具、寺內陸相亦在八日閣議席上主張、議會應避免將外交問題供爲政爭之具、並希當局在議會詳細說明外交經過、以除一般誤解、

貴族院將聯合衆院猛烈質難

同盟社九日東京電 貴族院各派因議會行將再開、關於對議會策、正在進行種種準備、同成會、同和會於十三日、研究會於十四日、公正會於十九日、交友俱樂部於二十日、各開總會、例會、或常務委員會、正式決定代表質疑者及在議會之態度方針等、各派對現內閣之外交政策、殊抱不滿、故將與衆議院相呼應、對首相外相猛烈質難、並於預算案、稅制改革、將電力國家管理案、義務教育延長案及其他重要國策問題、亦將堅詰政府之所信、且已有多數通告質疑、之早呈緊張、且又貴院一部之強硬論者、主張提出希望外交一大刷新之決議案、但大勢因外交問題、對外影響殊巨、故將出諸極愼重態度、又雖提建議、亦應僅由鞭撻外交之旨趣下爲之等意見、亦比較有力、

羅總統批准禁止軍火出口

路透社八日華盛頓電 羅總統批准禁止軍火出口之決議案後、當局立即從事遏止軍械子彈及其他戰品繼續運往西班牙、發給戴恩策氏准許值價美金四百五十萬元之軍火出口之熱照、已由軍火管理處撤回、發與紐約冠斯氏而尙未用及之熱照、亦均經取銷、惟冠斯氏較他人爲幸、因渠曾於國會通過該決議案之前趕將值價二百五十萬元之飛機一批運往西班牙也、此項飛機、由西班牙船末康太白里柯號裝運、其裝貨時間、異常急迫、甚至飛機八架所裝之箱、未及細繩、匆忙間、且遺棄若干裝有飛機零件之箱一具於碼頭、蓋若不及時駛離紐約、則即有被禁出口之虞也、按自西班牙發生內戰之後、冠斯氏爲最先領得運輸軍火至西班牙之執照者、今通過之禁止軍火出口決議案、訂有嚴厲之懲罰條例、彼嗜利之徒、當不敢嘗試也、

美總統簽署對西戰禁軍火案 當即開始發生效力

哈瓦斯社八日華盛頓電 參議院外交委員會主席畢德曼前曾提出決議案、主張中立法所載軍火禁運辦法推及西班牙內戰、該決議案日昨已由參衆兩院先後通過、頃又由羅斯福總統予以簽署、當即開始發生效力、

美預算案兩年內可獲平衡 銀行界印象頗佳

路透社九日紐約電 美國銀行家對羅總統致國會關於預算案之文、印象頗佳、惟對於在兩年之內使預算案獲眞正平衡一點、不無懷疑耳、

美罷工局勢惡化 無早日解決希望

路透社八日底得律電 自美國汽車業罷工以迄今日、罷工工人已達七萬六千人、米奇干州佛林脫今日有警察與罷工者發生小衝突、局勢惡劣、現該地警察均攜有落淚瓦斯彈駐防、同時有工廠數處之工人若干已通過一反對罷工決議案、並已組織一反罷工團體、自昨日罷工者又增多五廠、與圖打破僵局之談判又告失敗、更乏早日解決糾紛之希望、

路透社九日紐約電 據今日消息、美國因罷工關係而失業者之最近數字、約八萬八千五百八十人、

美棉業視察團會見日本記者團 非準備正式會商

同盟社九日東京電 八日入京之美國棉業視察團一行午後在帝國旅社會見記者團、關於兩國棉業關係答覆如下、日本之貿易關係、雖云入超、然此絕對的可以藉出口生絲之漲價而調整之、日本之棉布出口額雖云三千萬平方碼、然係將絨衫製品其他棉製品除外、實際上不止此數、日本棉布之出口伸張力雖不可侮、然亦有問題焉、余等此次之來訪、絕對無如世間所預想之爲將來日美棉業正式會議之預備會商、且與國際勞動會議無關、美棉與日本棉布雖以採物之交換制、爲至適當、然僅限於特定製品設物之交換制、非成功之道、日本棉布出口數量自制之方法等問題、非常重大、俟協議之後、於聲明書中答覆之云云、會見後、棉業視察團對於日本新聞發表聲明如下、以美國棉織物協會會長馬齊遜博士爲團長之美國棉業使節、於本日到東京、使節團之目的、關於解決日本棉製品運美問題之基礎、將與日本棉業家直接開誠討論、且擬促進、解決於日美兩國間之棉織物通商、直接關係之各問題也、

德航空工業界權威肅來伊達抵日 決爲友邦盡力

同盟社九日神戶電 德國航空工業界之權威肅來伊達飛機製造公司總經理肅來伊達氏九日上午偕其夫人乘白山丸抵神戶、將就日本飛機工業公司最高顧問之職、氏爲世界之軍用機製造家、歐洲大戰時、曾發明由迴轉之推進機室、發射機關槍之裝置、於空中戰之進步、於科學之進展、貢獻甚大、爲現軍用機之父、氏語記者曰、以眞正之趣味、究研飛機、在三十九歲之時、其後製造軍用飛機、大戰時、發明由推進機發射機關槍、目下二三月先調查研究日本之航空工業界、余決爲友邦盡余力之所及云、

莫斯科地道第二段行將開工

塔斯社一月九日莫斯科電 莫斯科地道第二段工程、即將按照政府限期於本年內竣工、現蘇聯人民委員會及共黨中委會已決定有於本年內即動工修築地道第三段之必要、該段計長九•六公里、本年內已指定的款四萬萬五千萬盧布、充完成第二段、五千萬盧布爲開築第三段之用、

法海軍艦隊將舉行冬季演習 地點沿地中海南岸

哈瓦斯社九日巴黎電 海軍部頃發表公報內稱、大西洋及地中海法國海軍艦隊、循例於每年一月中旬舉行冬季演習、此項演習、並當在法屬菲洲地中海沿岸及菲洲西海岸一帶舉行、因此法國各軍港內軍艦往來、頓形熱鬧、然此係每年應有之舉、不足爲異云、

小言

阿比西尼亞第二

（雷）

今日成爲歐洲問題之中心者爲西班牙問題，德西扣船交涉，又成爲目前歐洲之最緊急問題。在此次交涉中，英法固聯合攏拉意國，藉以消弭西亂之緊張局勢；而對於德國，則殊冷淡遇之。現觀今日之交涉，英法又有助德以壓西班牙政府之嫌疑。

總而言之，此次對西班牙問題與上次對阿比西尼亞問題如出一轍，同樣無正義，無辦法，各國只顧私利，犧牲者仍爲一西班牙；德法英意，朋比瓜分，甚矣西班牙人之自相殘殺，不惜爲阿比西尼亞之續也！

常熟菸酒業請願減稅

（常熟通訊）菸酒同業四公會、頃因營業稅局一再增加菸酒牌照稅比額、不勝負担、經聯合議決、（一）推派代表向本縣黨政機關請願減稅、（二）分呈省廳請願、並向稅局聲明、在未解決前、停止繳納稅款、

魯省推進園藝 在烟台肥城青州滕縣分設菓樹改良指導所

（濟南通訊）山東氣候溫和、土壤肥沃、宜於菓產、如萊陽莊梨、滕縣鵝梨、肥城佛桃、青州蜜桃、烟台蘋菓等、均馳名遐邇、行銷範圍、北至平津、南達江浙滬漢香港南洋等地、惟以年來病災、虫害連綿、菓實品質、日趨愈下、若不積極設法改進、前途危險堪虞、國民經濟建設運動委員會山東分會專員梁秉鍀濬、王銘新、夏治英等、特向大會提議、在肥城、烟台、青州、滕縣四處、設立菓樹改進品質防治病虫災害指導所、以防治病虫災害、及改進菓樹品質、並擬定設立指導所辦法、該案業經大會通過、茲將其設立菓樹品質防治病虫害指導辦法誌後、

指導辦法

一、設立指導機關、在菓樹特產區域之肥城、烟台、青州、滕縣等地、各設菓樹栽培指導機關一所、定名曰山東省某某縣菓樹改進品質防治病虫害指導所、每所各附設示範菓園、（面積百畝）及示範苗圃、（面積五十畝）純係育種、及改良栽培管理方法、一方研究改進品種、改進栽培及土壤與肥料相互之關係等，一方研究病虫害發生情形、及有效防治方法、彖及國產藥劑經濟價値、因地制宜、埋首苦幹、就新舊兩法、合一爐而治之、俟有成效、以該地作中心區、逐漸向相同地帶實施推廣、二、聘請專門人才、關於菓樹育種及防治虫害、非富有經驗學議之專門人才、不克舉辦、所述各指導所之果園苗圖、最低限度、必須聘任具有園藝及病虫害人才各一人、分別研究改進、以利推廣、三、培養推廣人員、招收高級農校園藝系及病虫害系畢業學員各若干名、在各指導所附設示範菓園及示範苗圃內、研究實習、一俟有成、派赴鄉村服務、直接指導農民、以改良菓樹栽培技術、及病虫害防治方法、並推廣優良品種、此項人才、最關重要、四、經費核算、甲、臨時開辦費四萬元、乙、常年經費、一、菓園苗圖經費九千元、二、指導員推廣薪俸一萬五千三百六十元、三、推廣調查費九千元、四、研究費六千元、五、預備費五千元、合計四萬四千三百六十元云、

湯天陶律師受任 增茂五金號 胡惠祥君 常年法律顧問並代啓事

本律師茲由上開當事人聘任為常年法律顧問並據委稱增茂五金號係惠祥獨資創設已歷多年資力有限範圍狹小此次族弟庭翔結婚日昨庭翔交來用近房族長家父雲列名並有增茂五金號代發字樣之喜柬及封套多份囑代經發惠祥以人少事繁實難照顧誠恐轉滋貽誤重增罪戾故已將代發責任面向庭翔辭却誠恐親友或有誤會委請代表登報聲明等語前來據此合特代為聲明如上至希 公鑒

事務所大東門火神廟街四八號 電話二三〇八三號

上海市駁運旅客行李船夫 錢永生 王正卿 等緊要啓事

啓者王正卿等向以駁運旅客行李為業前有同業黃步金者於去年十二月間向上海地方法院刑庭控訴永生及同業八人謂於去年十一月十一十二十三十五十六等日由吳凱聲律師代表永生等登報誹謗深為惶駭查永生等並未有委託吳律師登報情事經解釋誤會未經冤獄嗣經探訪始悉係陸廣桐高登弟孫德明解志友捏名委託律師登報當向理論面允道歉詎該陸廣桐高登弟孫德明三人又將永生等十二人於十一月八日十一月三十日二天營業所得之工資數百元一併侵占不付雖經催索亦措不返還顯犯刑章似此行為是難再與合夥除依法訴究外誠恐外界未明誤認永生等尚與陸廣桐等合夥營業特此啓事諸希 公鑒

教育部立案 司法院特許 持志學院暨附屬中學招生 男女

(大學部)國學系 法律系 政治經濟系 商學系一二三年級插班生 (中學部)高中普通科商科各級及初中各級插班生 (報名)即日起向水電路本校或甯波路四十號上海銀行四樓何律師事務所報名 (考期)一月十八十九日兩天 (章程)函索大學部詳章附郵十三分簡章三分中學部詳章附郵十分簡章三分空函不復

上海市立體育專科學校招插班生

招生名額 專科一年級三十名(專收男生) 師範科一年級六十名(男女兼收)

報名地址 市中心區市運動場本校

日期 即日開始至一月十六日止

體格檢查及術科測驗 一月十七日上午九時起

筆試及口試 一月二十日二十一日

索取章程 可向本校或標準春生運長記三運動器具公司索取如向本校函索須附郵票二分

校長吳鐵城

上海市社會局布告 市字第五五〇號

為公布核准參加第十二屆集團結婚典禮結婚人姓名年籍布告

案查本市第十二屆集團結婚，已於二十五年十二月間布告登記在案・茲查核准參加者共八十二對，定於二月三日下午二時在市政府大禮堂舉行典禮，合將核准參加之結婚人姓名年籍，公布如下：凡利害關係人對於結婚人之婚姻有異議者，應於本月二十五日以前，呈由本局核辦・

上海市第十二屆集團結婚典禮參加人姓名籍貫

號	姓名	年歲	籍貫	姓名	年歲	籍貫
(一)	葉承晟	念七歲	上海市	潘麗梅	二十歲	江蘇松江
(二)	胡春	念四歲	廣西龍州	虞瑛	二十歲	浙江鄞縣
(三)	沈仁傑	廿六歲	浙江餘杭	張婉玉	廿二歲	湖北漢口
(四)	何國瑞	廿二歲	浙江餘姚	吳淑貞	二十歲	浙江上虞
(五)	徐光化	廿二歲	浙江杭縣	顧英	二十歲	浙江杭縣
(六)	牛俠民	廿八歲	湖北光化	王德貞	廿一歲	河南鄧縣
(七)	張仁卿	十七歲	浙江鄞縣	黃永梅	十七歲	浙江永嘉
(八)	劉兆華	廿三歲	浙江鄞縣	周靜琴	廿一歲	江蘇上海
(九)	田克成	廿七歲	上海市	馬淑媛	廿二歲	浙江上虞
(一〇)	嚴伯雲	十九歲	江蘇吳縣	施棣華	十七歲	江蘇吳縣
(一一)	施慶熙	廿五歲	江蘇崇明	楊蕙芳	十七歲	江蘇崇明
(一二)	楊偉民	廿七歲	廣東番禺	余錦荷	二十歲	廣東寶安
(一三)	楊嘉謨	十八歲	上海市	張文彩	十七歲	上海市
(一四)	徐俊弼	廿二歲	江蘇武進	張韞玉	二十歲	江蘇武進
(一五)	白爾熾	廿三歲	浙江定海	王文英	二十歲	浙江奉化
(一六)	葉寶生	卅一歲	上海市	韓鳳仙	廿一歲	上海市
(一七)	曹半帆	廿四歲	江蘇江陰	李曼麗	廿二歲	浙江鄞縣
(一八)	馮聘儒	廿一歲	上海市	鄭憶萱	十九歲	廣東潮陽
(一九)	嚴敦昌	廿五歲	江蘇鎮江	董蓮卿	二十歲	浙江鄞縣
(二〇)	張師德	廿五歲	江蘇崇明	龔冠羣	十七歲	江蘇啟東
(二一)	朱鵠仁	十九歲	江蘇嘉定	董桂芳	十八歲	上海市
(二二)	卓鳳元	廿七歲	廣東中山	黃文秀	廿一歲	廣東中山
(二三)	鄧士良	廿七歲	江蘇吳縣	王秋月	廿四歲	江蘇吳縣
(二四)	金振華	廿二歲	上海市	黃韞才	二十歲	上海市
(二五)	張培玉	念二歲	江蘇吳縣	吳月英	二十歲	浙江鄞縣
(二六)	張學禮	念六歲	上海市	曹秋雲	念三歲	上海市
(二七)	董慕儷	廿九歲	浙江鎮海	虞振爲	廿七歲	浙江鎮海
(二八)	陳蕤	念四歲	廣東潮陽	鄭良珠	念一歲	廣東潮陽
(二九)	張仲安	三十歲	江蘇上海	朱時英	念三歲	江蘇松江
(三〇)	蘇克已	卅六歲	江蘇武進	朱寶琴	念四歲	江蘇常熟
(三一)	石守祺	十八歲	江蘇吳縣	張玉珍	十六歲	江蘇無錫
(三二)	費國霆	念五歲	浙江慈谿	錢榴士	念三歲	江蘇江甯
(三三)	何春富	念三歲	江蘇武進	周阿英	二十歲	浙江鎮海
(三四)	史正明	念七歲	廣東潮陽	朱金鳳	念五歲	浙江諸暨
(三五)	穆南山	二十歲	浙江鄞縣	忻桂鳳	十八歲	浙江鄞縣
(三六)	胡瑞祥	廿三歲	浙江嘉興	張琴珍	廿五歲	江蘇太倉
(三七)	胡杏炳	廿一歲	江蘇常州	張秀英	廿二歲	江蘇崑山
(三八)	劉根法	二十歲	江蘇無錫	張根鳳	十六歲	江蘇海門
(三九)	蔣鐵珊	念四歲	江蘇金山	顧卓怡	二十歲	江蘇金山
(四〇)	張培善	念三歲	江蘇無錫	費愛珍	十七歲	浙江鄞縣
(四一)	戎善曜	十八歲	浙江鄞縣	邱雪英	十八歲	浙江鄞縣
(四二)	徐兆民	念三歲	浙江平湖	馮穎覺	念一歲	浙江平湖
(四三)	魏宗琦	二十歲	江蘇無錫	周蓮	十六歲	上海市
(四四)	何慶棠	念二歲	浙江餘姚	方運姐	二十歲	浙江鄞縣
(四五)	袁志康	卅六歲	浙江嵊縣	宋鳳玲	念四歲	浙江鄞縣
(四六)	周進根	二十歲	江蘇寶山	陳毛度	十七歲	江蘇寶山
(四七)	錢明誠	念七歲	江蘇太倉	金慧華	念五歲	江蘇太倉
(四八)	嚴克英	念七歲	浙江金華	張振羣	念二歲	江蘇嘉定
(四九)	白仲軼	念六歲	浙江杭縣	金寶貞	念五歲	江蘇寶山
(五〇)	曾景濂	念四歲	江蘇太倉	胡淑貞	念六歲	江蘇太倉
(五一)	余應祥	念三歲	廣東寶安	梁玉珍	念五歲	廣東黃浦
(五二)	俞服堯	十九歲	江西婺源	黃巧珠	念一歲	江西婺源
(五三)	戴志鵬	念五歲	安徽	張秀貞	十八歲	安徽
(五四)	陳希孟	卅一歲	江蘇無錫	顧蘭棣	三十歲	上海市
(五五)	穆秉德	念八歲	浙江慈谿	葉妹妹	十六歲	上海市
(五六)	吳子辰	二十歲	江蘇無錫	陳之瑛	二十歲	浙江杭縣
(五七)	麥令文	念四歲	廣東順德	查慧珍	十八歲	江蘇常熟
(五八)	萬宏濤	廿二歲	江西南昌	劉素琴	廿一歲	江蘇江都
(五九)	陳夢梅	念五歲	江蘇吳縣	魯彧華	二十歲	浙江紹興
(六〇)	傅其能	卅一歲	浙江鄞縣	毛慧琴	十七歲	浙江鄞縣
(六一)	李楷	念一歲	江西崇仁	聶季芬	二十歲	上海市
(六二)	韓旭齋	卅二歲	江蘇泰興	陸惠英	念六歲	江蘇吳縣
(六三)	金燮民	念三歲	江蘇常熟	趙志琴	念一歲	江蘇常熟
(六四)	徐紀新	念四歲	湖南長沙	倪秀齡	念二歲	上海市
(六五)	孫堯年	念三歲	江蘇武進	盛珍宜	十七歲	江蘇武進
(六六)	徐金橋	念一歲	江蘇川沙	陸廷英	十八歲	江蘇川沙
(六七)	徐來	念三歲	江蘇松江	王雪瑛	念二歲	上海市
(六八)	孫仲饒	念三歲	浙江慈谿	趙冰筠	念一歲	江蘇吳縣
(六九)	周九霄	念七歲	江蘇吳縣	顧潔清	念四歲	浙江南潯
(七〇)	秦雨松	二十歲	上海市	顧祥麟	念二歲	上海市
(七一)	施慎安	二十歲	江蘇無錫	曹雪影	十八歲	江蘇常熟
(七二)	吳有傑	念四歲	江蘇崇明	張亞權	二十歲	江蘇崇明
(七三)	馬坤生	廿三歲	江蘇南匯	俞麗英	廿三歲	江蘇嘉定
(七四)	項志邁	廿二歲	浙江杭縣	趙倩雲	十八歲	浙江吳興
(七五)	蔣炎	二十歲	上海市	金彬慰	廿二歲	江蘇青浦
(七六)	李鶴章	二十歲	江蘇崑山	周蘭芳	十八歲	江蘇崑山
(七七)	黃梅清	卅二歲	福建福安	張芹	廿七歲	湖南長沙
(七八)	王顯卿	廿六歲	浙江海鹽	張瑞霞	廿五歲	浙江海鹽
(七九)	孔祥嚶	廿一歲	浙江桐鄉	鍾錦蟾	十七歲	浙江平湖
(八〇)	高金根	卅六歲	上海市	夏瑞珍	廿八歲	廣東
(八一)	陳俠	廿一歲	浙江上虞	魏智瑛	十七歲	浙江餘姚
(八二)	楊斌琇	廿二歲	江蘇無錫	劉秀英	十八歲	江蘇無錫

以上結婚人應於婚前偕同主婚人親到本局在結婚證書上蓋印，並領取登記證・茲為辦事便利起見，並分別訂定蓋印日期如下：(一)第一號至第二十五號，一月二十七日上午・(二)第二十六號，至第五十號，一月二十七日下午・(三)第五十一號至第七十五號，一月二十八日上午(四)・第七十六號，至第八十二號，一月二十八日下午・仰各遵照辦理・再結婚應一律服用規定禮服，及與禮服同色之褲，新郎穿白襪粉底黑緞鞋不用手套・新娘披白色兜紗・穿與禮服同色之鞋襪，白色長統手套，手攜花球・每球用淡緋色康乃馨五打，統須由結婚人自備・本屆每對，除仍發給紀念品外，並加給本屆集團結婚典禮團體照片一張・至美亞織綢廠特織標準禮服綢，經呈由本局核定價目，准予承製結婚人禮服，並經歷屆結婚人採用在案・本屆結婚人製備禮服，應遵向靜安寺路卡德路口該廠成服部開利公司接洽，以資一律，而整觀瞻，併仰遵照・此布・

中華民國二十六年一月九日 局長潘公展

研究上海之要籍

書名	編者	裝訂	定價
上海市年鑑(二十五年)	上海市通志館編	精裝兩巨冊	七元五角
上海研究資料	上海通社編	精裝一冊	二元五角
上海掌故叢書	上海通社校刊	十冊 連史紙五元 海月紙六元八角	
上海之農業	上海市社會局編	並裝一巨冊	一元六角
上海之工業	上海市社會局編	並裝一巨冊	二元
上海之機製工業	上海市社會局編	並裝一巨冊	二元
上海市工人生活費指數	上海市社會局編	紙面布脊一巨冊	二元五角
上海市工人生活程度	上海市社會局編	紙面布脊一巨冊	三元
上海市勞資糾紛統計	上海市社會局編	紙面布脊一巨冊	五元
近十五年來上海之罷工停業	上海市社會局編	紙面布脊一巨冊	五元
近五年來上海之勞資糾紛	上海市社會局編	紙面布脊一巨冊	五元
大上海指南	柳培潛編	並裝一冊	八角
上海交通圖	葛烺編製	彩色精印	八角

(書名用黑體字排者現售特價七折)

中華書局出版 (丁24)

◆選書精要・注釋詳細・標點準確◆

續出第二期書十六種廿五冊

中國文學精華

這是一部供一般人精讀的讀物，可以分為三個部份：㊀經史子的精華，取經部、史部、子部中人人必讀的幾種書，再擷取其精華。㊁歷代總集的精選，是就歷代文學總集中選其可以代表時代的名作。㊂名家文選，是選歷代名家專集中的代表作品。這些選本，都是名家精選，其精確可想而知，我們再為加以標點，並加詳注，更便利讀者。請國學家們介紹了，當然很合符自修閱讀，也可以作學校教本，無師自通。

全六十八種・共八十冊・已出五十五冊

定價國幣十四元 (函購另收掛號郵費一元一角)

中華書局編印 (丁6)

上海市教育局登記

私立

商務印書館函授學校

國文科新四次評獎延期收受獎卷期間通告

本校國文科新四次評獎，照章自二十五年十一月一日起，至十二月卅一日止，為收受評獎課藝之期，近以畢業學員中因種種關係，不幸準期將獎卷寄校者，為數甚衆，爰將收受課藝期間，延長至二十六年一月卅一日截止，凡我國文科各級學員之修畢全級功課而未參加前三屆評獎者，應將全級課藝檢齊，裝釘成冊，連同寄還郵資，準期寄校評閱，逾期寄來者，歸入下屆辦理，特再通告，即希公鑒！

商務印書館函授學校謹啟

本校現設 國文科(正選)・英文科(正選) 隨時可以入學 簡章函索即寄

▲校址 上海四川路[illegible]號 ▲報名處 上海及各地商務印書館

獎金 一百七十五元

支配如下

級別	第一名	第二名	第三名
初級	二十元	十五元	十元
中高級	各三十元	各二十元	各十五元

1079

修正行政訴訟法與訴願法

國府明令公布兩法規全文

(京訊)國民政府八日命令公布修正行政訴訟法暨修正訴願法並修正行政訴訟費條例第一條條文、茲分誌兩修正法及該條例修正條文如後、

行政訴訟法

第一條、人民因中央或地方官署之違法處分、致損害其權利、經依訴願法提起再訴願、而不服其決定、或提起再訴願逾三個月不為決定者、得向行政法院提起行政訴訟、第二條、提起行政訴訟、得附帶請求損害賠償、前項損害賠償、除適用行政訴訟之程序外、準用民法之規定、但民法第二百一十六條規定之所失利益、不在此限、第三條、行政法院之裁判、不得上訴或抗告、第四條、行政法院之判決、就其事件有拘束各關係官署之效力、第五條、行政法院就其受理訴訟之權限、以職權裁定之、第六條、評事除準用民事訴訟法第三十二條之規定應自行迴避外、曾參與該訴訟事件再訴願之決定者、亦應自行迴避、第七條、行政法院得命有利害關係之第三人參加訴訟、並得因第三人之請求、允許其參加、第八條、原告被告及參加人、得委任代理人代理訴訟、代理人應提出委任書、證明其代理權、第九條、行政訴訟之被告、為左列官署、一、駁回訴願時之原處分官署、二、撤銷或變更原處分或決定時、為最後撤銷或變更之官署、第十條、提起行政訴訟、應於再訴願決定書達到之次日起、二個月內為之、第十一條、原處分或決定之執行、除法律另有規定外、不因提起行政訴訟而停止、但行政法院或為處分或決定之官署、得依職權或依原告之請求停止之、第十二條、行政訴訟、應以書狀向行政法院提起之、第十三條、書狀應記載左列各款、由原告或代理人簽名蓋章、其不能簽名者、得使他人代書姓名、由本人按指印、一、原告之姓名、性別、年齡、籍貫、職業、住所或居所、如有代理人、其姓名、性別、年齡、職業、住所或居所、二、被告之官署、三、起訴之事實及理由、四、證據、五、年月日、第十四條、行政法院應將原告書狀副本送達被告、並限定期間命其答辯、第十五條、行政法院得將被告答辯書副本送達原告、並限定期間命其提出再答辯書、第十六條、行政法院以書面審理為原則、但認為必要時、得命原告被告及參加人到庭為言詞辯論、第十七條、行政法院認為必要時、得傳喚證人或鑑定人、第十八條、證人或鑑定人有民事訴訟法第三百零三條第三百十一條或三百念四條情形者、關於科罰之處分、由行政法院裁定之、第念一條、行政法院得指定評事、或囑託普通法院或其他官署調查證據、第念二條、關於行政訴訟程序上之請求、由行政法院裁定之、第念三條、行政法院認起訴為有理由者、應以判決撤銷或變更原處分或決定、其附帶請求損害賠償者、並應為判決、認起訴為無理由者、以判決駁回之、其附帶請求損害賠償者亦同、第念四條、有民事訴訟法第四百九十二條各款情形之一者、當事人對於行政法院之判決、得向該院提起再審之訴、第念五條、再審之訴、應於判決送達後三十日內提起之、其事由發生或知悉在後者、自知悉時起算、第念六條、行政法院之判決、由司法院呈國民政府訓令執行之、第念七條、行政訴訟費條例另定之、第二十八條、本法未規定者、準用民事訴訟法、第二十九條、本法施行日期、以命令定之、

訴願法

第一條、人民因中央或地方官署之違法或不當處分、致損害其權利或利益者、得依左列之規定、提起訴願再訴願、一、不服縣市政府之處分者、向省政府各廳提起訴願、如不服其決定、向省政府提起再訴願、二、不服省政府各廳之處分者、向省政府提起訴願、如不服其決定、向中央主管部會提起再訴願、三、不服省政府之處分者、向中央主管部會提起訴願、如不服其決定、向主管院提起再訴願、四、不服直隸行政院之市政府各局之處分者、向市政府提起訴願、如不服其決定、向中央主管部會提起再訴願、五、不服直隸行政院之市政府之處分者、向中央主管部會提起訴願、如不服其決定、向行政院提起再訴願、六、不服中央各部會之處分者、向原部會提起訴願、如不服其決定、向主管院提起再訴願、七、不服中央各院之處分者、向原院提起訴願、……訴願之決定書、應載明左列事項、一、訴願人姓名、年齡、性別、籍貫、職業、住所、如係法人、其名稱、二、主文、事實及理由、三、決定官署之長官署名蓋印、四、年月日、前項決定書、應於決定後七日內作成正本、送達訴願人及原處分官署、……原處分之執行、除法律另有規定外、不因提起訴願而停止、但受理訴願之官署、得因必要情形停止其執行、……訴願之決定、確定後、就其事件、有拘束原處分或原決定官署之效力、……官署違背前條規定者、其長官應負責任、……第十三條、本法自公布日施行、

(修正行政訴訟費條例第一條條文)第一條、行政訴訟狀紙、由司法院製造、頒行、行政訴訟狀紙、依左列規定征費、一、訴狀五角、二、代理人委任書五角、

基督教青年會出發綏邊戰區服務

工作與人員均已派定

(北平通訊)中華全國基督教青年會、於民國二十二年長城抗戰時、仿歐戰時青年會服務軍隊之成例、集全國各青年會之力量、成立戰區服務部、備受前方戰士及醫院傷兵之歡迎、去歲綏遠抗戰軍興、我國將士轉戰於叢山峻嶺之中、塞外天寒、交通梗阻、供養救護、容有未週、致軍士之生活深感痛苦、該會應當前之需要、決集全國青年會力量、重組戰區服務部、協助綏遠抗戰將士、同時更視力之所及、救護作戰地一般難民、茲經一月餘之籌備、已告就緒、茲略誌其工作與人員如下、

派定人員

計定有蕭泗千、王雨亭、李象山、姚雲鵬、金秉森、陳泗興、王同、周素安、陳德軒、王子銳、李浩然、毛鑑庭等十二人、均係各地選派、工作人員共分兩批赴綏服務、第一批王同(平)、毛鑑庭(平)、李浩然(平)、陳德軒(平)、王子銳(平)、周素安(平)等六人、已於六日晚六時十分、搭平綏車攜大批醫藥及慰勞品首途赴綏、預定到綏遠後、即成立戰地服務部總辦事處、由總辦事處以下、分若干支部、預定在綏垣設第一支部、負責綏垣及武川、百靈廟三地工作、現平地泉設第二支部、負責興和及紅格爾圖兩地工作、在卓資山設第三支部、負責卓資山、陶林方面工作、在大同設第四支部、負責大同及豐鎮等地工作、如將來戰事擴大或延長、再增設若干支部、

工作方式

該服務部依戰區各地情形之不同、分別舉行下列各項服務工作、(甲)普通招待處、招待過往軍隊、供給冷熱洗臉水及茶水、(乙)傷兵招待處、緊急時可辦理救護工作、招待在途傷兵、供給茶水、並備藥品繃帶、(丙)粥廠、施行休息、盥洗、簡單救護工作、(丙)傷兵醫院俱樂部、設於傷兵醫院內、其目的在給予傷兵以精神上之安慰、其工作分三、一、代寫家書、二、供給茶水、三、留聲機、音樂會、電影、簡單遊戲、(丁)軍人俱樂部、設在軍隊駐防地點、與傷兵醫院俱樂部大同小異、此外尚有軍官俱樂部、四、五、體育、娛樂、代辦物品、慰勞工作等事項云、

漢市開徵地價稅

田賦及旅棧捐免征 房捐減定七成征收

(漢口通訊)漢口市政府辦理土地登記、業經規定地價、此項地價稅、已於本月一日起、由稅捐稽徵處開始徵收、同時田賦及旅棧捐兩項、一律免徵、房捐一項、在本市改良物價值未估定前、特援照南京成例、減定為七成徵收、以三年為限、茲錄其徵收規則如次、

第一條、凡在漢口市之土地、除法令別有規定外、應依本規則之規定、徵收地價稅、第二條、地價稅由漢口市政府稅捐稽徵處、依照漢口市地價冊徵收之、地價不因估計之異議而停止徵收、但異議決定後、應依其決定數額、第三條、地價稅依照左列稅率徵收之、一、市改良地、千分之十、二、市未改良地、千分之十五、三、市荒地、千分之三十、四、自住地或自耕地、依照土地法第二百九十七條至三百〇二條之規定、各按應納稅額八成徵收之、但自住地或自耕地之面積超過一百畝者、其超過之面積、仍照土地法之規定徵收、第五條、地價稅向土地所有權人徵收之、設有典權之土地、由典權人繳納之、土地所有權人或典權人、與承租人約定由承租人負擔地價稅者、從其約定、第六條、……地價稅分期繳納、每年分為兩期、……第八條、每期之第一月為開征期限、納稅人應於期限內繳清、……第九條、逾期不繳者、依照土地法第……條之規定、由稅捐稽徵處追繳、……第十條、本規則如有未盡事宜、得由市政府隨時呈請修正之、

京贛鐵路下月底可達屯溪

宣貴段正加築土方 各項材料運蕪備用

(蕪湖通訊)鐵道部建築之京贛鐵路、由皖宣城至贛貴溪一段、刻正由萬餘工人、加緊挑築土方中、如無阻礙、下月底可達屯溪、沿路所用枕木等、均由本省木商承辦、木材經介紹處、陸續由鐵道部購料委員會派員在宣城驗收、已分批由路運至宣城存儲、其餘各項材料及電話線等、亦由鐵道部購料委員會購到、由輪運蕪、再由江南鐵路轉運宣城、現該路工程處、為便利存料起見、在此間怡和碼頭旁、租地二十餘畝、設立材料廠、以備存儲轉運、刻正籌備開工、此外關於江南鐵路之業務、據該公司發表、近以貨運日益暢旺、原有貨車不敷分配、特向上海國公司訂購四十噸全鋼貨車十輛、每輛價約五千餘元、於四月中交貨、以利貨運、該路上月份營業、實收一萬一千八百餘元、較前增加、計多出一千餘元、考其原因、一、各站運出米糧、較上月增加六百餘噸、二、銅井站運出片石三百餘噸、運費七百餘元、三、江邊站運出油類、灣沚兩站山芋及孫家埠木炭等類運輸、均有大量增加云、

皖省提倡造林
省會並籌設機械工廠

（蕪湖通訊）本省中南各部多山、民有公有林木苗圃、素係栽用松樹、冬青、白楊、桃、李、楓球各植本、僅可供製農器、傢具、柴薪之用、不合、現代需要、省建廳頃因造林期間瞬屆、特擬定造林綱要、簽由省府通飭各縣、自本年度起、不論公私土地、儘量選擇經濟樹種、減少松類林、其計劃綱要內容、一、公私造林應選經濟樹種、凡有關軍事上槍械用材、如胡桃、交通建築上用材、如麻櫟、扁柏、楡、（枕木用）杉、檜、電桿用）栗、柞、（木灰汽車用）及工藝上有用樹種、如漆樹、烏桕、油桐、以及防堤林、行道樹、風景林、等樹種、各縣府及省立造林場、應儘量推廣、二本年度儘量減少栽植松類林、除土地瘠薄、爲闊葉樹及其他針葉樹、不能成活外、應儘量減少松類造林、三、公私有林、應採用混交造林法、在土地較肥腴地方、因苗木苗圃關係、不能驟然停止松類造林、可與闊葉樹、或其他針葉樹混交造林、不准營造單純松林、藉防虫害、四、公私苗圃、應多育闊葉樹苗、公私苗圃、本年度內、應廣育木宗闊葉樹苗、廣闢苗圃、栽佈針葉樹苗、以應造林需要、五、喚起民衆注意防除松毛虫害、由省立林場、及各縣森林施業所、編擬松毛虫防除法、廣事宣傳、並派員下鄉、實地指導、使民衆與政府、協助補治、以杜虫災、又該廳鑒於省營各公路、行駛汽車、民用抽水機、碾米機、軋花機、織布機、向由外省輸入、一經損壞、修理極感困難、因於省會東門外、汽車站附近、勘定廠址一所、籌設省會機械工廠、內部分木工、鑄工、鍛工、鉗工、焊接、機器、修車等部、專門製造發動、紡織、軋花、抽水、碾米等機件、及新式農用器具、修理大小汽車、輪船與一切零件、所需經費、就該廳建設費項下、提撥開辦費二萬二千三百三十元、流動基金一萬元、經常費一萬一千八百五十六元、已呈省府核准、現正草擬辦法、實現之期、當在下月、

省委嚴追田賦

（無錫通訊）本縣田賦、積欠甚鉅、自民十六年至十九年止、上下忙及漕米、共欠約數二十九萬六千餘元、自二十年至二十三年止、共欠六十八萬元、自二十四年起、係會計年度、規定每年田賦以二期徵收、上項舊欠、省方迭次訓令縣府、嚴加催追、陳縣長奉令後、已於去年十二月一日開始催追、限五個月辦竣、蘇省府方面、並派清理舊賦委員董成器來錫嚴加督促、董委員並兼理常熟太倉兩縣舊賦、本縣二十五年度新賦、徵額爲一百二十萬元、第一期徵額四成、計四十八萬餘元、已徵得三十五萬餘元、成績尚佳、第二期徵六成、尚在開徵中云、

（又訊）蘇省政府以本省各縣農業倉庫、係屬救濟農村金融重要局所、平日地方軍警、固應嚴加保護、以防不虞、值此冬防期間、對於火患盜匪、尤應加緊注意、嚴密防範、以昭愼重、特分令各區行政督察專員各縣縣府遵照、無錫區專員臧啓芳奉令後、昨（九）日已飭屬嚴加防護云、

（常熟通訊）縣府因第二期新賦、至本月十四日止、兩月限期已滿、但現時收數寥寥、尚無起色、特分派催賦委員八人、至各區督催、又縣府、因本年秋收豐稔、特令各區催租委員、勸導佃農從速完租、不許再有滯欠

教育與體育

埠際隊成立後 今首次試戰勞逸爾
▼下午三時在申園交鋒
昨日各場因地濕停賽 今日全部秩序有更動

昨日足球原有六場、惟因前日終朝雨雪、迄昨雖見放晴、但虹口膠州兩公園、以及跑馬廳等場地、仍未乾燥、故一概停止、所有延期各賽、除初級及字林兩盃複賽、改於今日舉行外、其他甲組賽及乙丙組賽等四場、展至何日、現尚未悉、至今日秩序、已略有更動、震旦對進德之初級盃複賽、仍於虹口公園舉行、震旦對優游之字林盃複賽、則移在膠州公園交鋒、並因膠州園之場地過濕、故將上午九時卡爾薩對俄僑會之晨聯賽停止舉行、以便下午之角逐、故今日共有盃賽四場、埠際試賽及甲組賽各一、丙組及晨聯賽各二、共十場交鋒、至埠際隊今日出場陣容、及秩序如後、（埠際隊隊員球衣、由該會供給、唯白色短褲及球襪、須自備、）

▼埠際陣容

鮑賽仲（法商）

馮運佑（東華）　馬山兒（法商）

陳鎮和（東華）　軋許隊長（西捕）　傑克（西商）

傑姆華特（法商）　孫錦順（東華）　勞勃司託夫（法商）　格林勃（曠克斯）　推勒（勞逸爾）

（後備員）惠丁（勞逸爾）　培爾（法商）　賈幼良（東華）　李甯（東華）

▲今日（星期日）秩序

亞佩隆對初級會	（晨聯賽）	上午九時	虹口園三	麥契蒂
卡爾薩對俄僑會	（晨聯賽）	改期		
興業銀對東光隊	（晨聯賽）	十時三刻	虹口園三	海列斯
埠際隊對勞逸爾	（埠際試賽）	三時	申園場	馬歇爾

巡邊員，沈回春，馬列斯

震旦隊對進德會	（初級杯複賽）	二時半	虹口園一	張樂
初級會對薩伐亞	（初級杯複賽）	二時半	跑馬廳二	法地也夫
震旦隊對優游會	（字林杯複衛）	二時半	膠州園	張志仁
俄軍隊對測量隊	（字林杯複賽）	二時半	跑馬廳一	海爾
葡萄牙對蘇壳爾	（甲組賽）	三時	跑馬廳五	霍林斯
友聲隊對亞佩隆	（丙組賽）	三時	虹口園二	談憙
光陸隊對公聯隊	（丙組賽）	三時	虹口園一	劉春澍

鐵城盃功德圓滿 暨南得錦標
昨以三五比一九勝復旦

鐵城盃籃球賽昨日最後一幕、功德圓滿、而秩序亦甚佳、暨南戰勝復旦獲甲組錦標、東南先勝後敗、市體甲勝法學院獲乙一錦標、新民勝持中獲乙四錦標、茲分誌如次、

▲各組錦標得主

男甲暨南　女甲東亞　女乙崇德

乙一市體甲　乙二海鯨　乙三粵東

乙四新民

▲昨賽結果

新民勝持中	（乙四）	四一比卅一
市體甲勝法學院	（乙一）	四○比念三
兩江勝東南	（女甲）	念八比念四
辛隊勝東亞	（男甲）	七三比念五
暨南勝復旦	（男甲）	卅五比十九

▼暨南復旦鏖戰記

暨南尹韓許久未出場、昨第一次以正式陣綫出戰、尹貴仁新病初愈、氣力稍遜、但得分仍不少、鄺耀雅蔡演雄、特別賣力、表演甚佳、王南珍韓振元各盡所長、惟全隊錯誤尙多、以許久不出戰之故、復旦昨日球風不如前日戰辛隊之盛、一半由於暨南防守過嚴、無法進取、一半由於小心過甚、受心理影響、擲多失的、周達云未能心如意、兩隊過於穩當、故球場空氣嚴肅緊張而不活躍、茲誌比賽經過情形如次、

暨南以尹韓鄺蔡王、復旦傅周丘翁陳出場、先行鏖戰二分鐘、各無所獲、傅祥瑞犯規、王南珍得罰球機會、不能命中、未開紀錄、旋由韓振元衝入重圍、得開紀錄、周達云犯規、蔡演雄加上一分、韓振元犯規、陳宗祺未能如意、尹貴仁犯規、丘廣燮又失之毫厘、雖破鴨蛋、而韓振元又得二分、暨南遂以五對○佔先、復旦叫停、

翁仁安犯規、尹貴仁兩罰俱空、復旦仍賴周達云遠擲、初建二分、鄺耀犯規、周達云小心過度未能罰入、翁仁安犯規、尹貴仁又未罰進、怒從心起、遙遠一揮幸能命中、翁仁安丘廣燮相繼建功、七比六比數漸接近、暨南叫停、此爲昨夜最接近之比數、

周達雲犯規尹貴仁失的、陳宗祺犯規尹貴仁再失的、王南珍犯規、周達雲同樣失的、旋尹貴仁孤軍直入、得告中的、王南珍如法泡製、再告功成、韓振元不甘落後、加上二分、十四比六暨南佔勝八分、復旦屢次進攻、不能近籃、尹貴仁籃下功夫、雙手托入、傅祥瑞遠擲中的、王南珍右手一揮、周達雲立刻還報、上半時終結、暨南以十八比八佔先、

下半時開始、陳宗祺犯規、韓振元未罰入、復旦以陳宗祺主衛、果然收效、韓振元犯規、陳宗祺亦未罰入、鄺耀雅犯規、丘廣燮依然未入、此俱由小心過度所致、旋鄺耀雅連擲帶罰共增三分、尹貴仁忙裏偷閒加入二分、鄺耀雅再來一個、暨南頓以念五比十三佔勝十二分、復旦不得不叫停、以遲其鋒、復旦以馬爍希易翁仁安、鄺耀雅得分、馬爍希初建奇功、韓振元犯規周達雲兩犯俱中、丘廣燮犯規、鄺耀雅又未失機、並追建二分、周達雲犯規、鄺耀雅亦照樣罰入、暨南叫停休息、是時卅一比十七尙餘三分鐘、大勢已定、鄺耀雅下半時球風甚盛、得心應手、三分鐘內進二球、周達雲擲罰各一、時間已終、暨南以卅五比十九、卒獲甲組錦標、

▲暨南

姓名	位	擲	罰	犯	分
尹貴仁	右鋒	五	一	一	十一
韓振元	左鋒	二	○	三	四
鄺耀雅	中鋒	六	三	二	十五
蔡演雄	右衛	○	一	一	一
王南珍	左衛	二	○	一	四
總結		十五	五	八	卅五

▲復旦

姓名	位	擲	罰	犯	分
傅祥瑞	右鋒	一	○	一	二
周達云	左鋒	三	二	三	八
丘廣燮	中鋒	一	○	○	二
翁仁安	右衛	一	○	二	二
馬爍希	右衛	一	○	○	二
陳宗祺	左衛	一	一	三	三
總結		八	三	九	十九

上半時 暨南十八 復旦十　下半時 暨南十七 復旦九

▲辛隊勝東亞

辛隊	犯	分	東亞	犯	分
徐菊生	三	念一	呂榮齡	○	○
馮念華	一	卅一	鄭傳銘	一	五
陸鍾恩	三	十	黃呈祚	○	十五
嚴錫齡	一	二	郭亦卿	三	二
陸鍾愈	○	七	華保英	一	四
共計	八	七三	共計	五	念六

上半時 辛隊卅三 東亞六　下半時 四一 二十

處罰不當不歡而散 南菁棄權于約翰

西青籃球、昨晚五場、普通組佔其四、精武爲勁旅之一、昨竟大敗于慕爾、下半時僅得一分、可稱奇績、稚熊之勝滬中、稚熊在前半以九比六落後、結果反以卅二比十九大勝、亦不能不稱爲異數、同文以卅五比卅勝蘇壳爾、前半同文亦落後一分、精武慕爾同文及蘇壳爾四隊出戰以來、均未敗挫經此結果形勢已漸可朗、末場爲南菁對約翰之大學組賽、戰至十五比九約翰佔先時、南菁因裁判之處罰不當、憤而停戰、宣告棄權、故上半時亦未賽畢、即不歡而散、各場結果如下、今日星期無比賽、

慕爾	勝	精武	（普通）念四比九（上半時十八比八）
稚熊	勝	滬中	（普通）卅二比十九（上半時六比九）
約中	勝	明強	（普通）四五比卅六（上半時念七比十八）
同文	勝	蘇壳爾	（普通）卅五比卅（上半時十五比十六）
約翰	勝	南菁	（大學）十五比九（未賽完南菁放棄）

中青籃球小挫美艦
▲四八比四七

中青籃球隊、自組織成軍後、歷邀美艦作友誼比賽、所向無敵、昨日復邀美艦克梅徒隊、作二次友誼賽、美艦復仇心切、打來有聲有色、與前次演出、竟不可同日而語、因之比賽經過、幾無刻不在驚濤駭浪中渡過、中青幸於上半時以念七比念六、多勝一分、故後半雖各獲念一、終以四八對四七以一分獲勝、美艦中鋒法倫克一人獨中十三球之多、與中青之陳祥龍、可稱珠聯璧合云、

▲中青

姓名	職位	擲	罰	犯	分
余郇子	右鋒	七	○	二	十四
薛劍秋	左鋒	一	○	一	二
許道廉	左鋒	○	○	○	○
陳祥龍	中鋒	九	○	○	十八
華鳳崗	右衛	○	一	○	一
梁國權	左衛	六	一	一	十三
總結		念三	三	四	四八

上半時 中青念七　下半時 中青念一

▲美艦

姓名	職位	擲	罰	犯	分
克列伯	右鋒	一	○	一	二
康納來	右鋒	五	一	○	十一
克列司頓	左鋒	四	○	○	八
法倫克	中鋒	十三	○	一	念六
包雪克	右衛	○	○	三	○
墨非	左衛	○	○	○	○
惠克司	左衛	○	○	一	○
總結		念三	一	六	四七

上半時 美艦念六　下半時 美艦念一

▲兩江勝東南

兩江	犯	分
許心喜	○	十八
容淑儉	○	六
鄭秀桐	○	四
湯華	○	○
辛敦嵐	二	○
許寶珍	二	○
蕭秀琴	一	○
許育未	○	○
羅淑蘭	○	○
共計	五	念八

東南	犯	分
梁光	○	十五
王清稚	二	三
王韞臣	○	六
牛耳	一	○
朱淑勤	一	○
張瑞華	二	○
朱桂芬	○	○
共計	六	念四

	㊀	㊁	㊂	㊃
兩江	四	三	八	十三
東南	四	十一	五	四

各組形勢

▲獨立組

隊名	勝	負	百分率
信通	十	○	一·○○○
暨南	七	一	·八七五
麥令甲	七	一	·八七五
辛隊	三	五	·三七五
青光	二	八	·二○○
黃蜂	一	八	·一一一
麥令乙	一	八	·一一一

▲大學組

隊名	勝	負	百分率
持志	九	一	·九○○
復旦	八	一	·八八九
南菁	四	四	·五○○
約翰	五	五	·五○○
滬江	三	六	·三三三
同濟	三	六	·三三三
南洋	一	九	·一○○

▲普通組

隊名	勝	負	百分率
慕爾	三	○	一·○○○
同文	三	○	一·○○○
蘇壳爾	四	一	·八○○
約中	三	一	·七五○
精武	二	一	·六六六
稚熊	二	一	·六六六
稅專	二	三	·四○○
滬中	一	二	·三三三
勇敢	一	四	·二○○
震旦	○	二	·○○○
裴列賓	○	二	·○○○
明強	○	四	·○○○

英國青年體育計劃
不希望養成專家 普遍受體格訓練

海通社一月九日倫敦電　教育大臣斯坦萊於格拉斯哥演講時、宣稱英政府關於全國青年之體格訓練計劃、即將發表、又稱該計劃並不希望養成專家或特殊之運動員、但望全體公民普遍的受體格訓練、使彼等工作之效率增加、亦所以使彼等更能盡其公民義務也、

日本修正乒乓規則
▼採用十平計分法及局數時間制

我國乒乓比賽、自採用中國乒乓研究會王一建議之十平計分法後、各地球員、以此法公平合理、無不表示滿意、現日本全國乒乓最高機關、日本桌球會、經東京、名古屋、大阪、京都等全國各地乒乓權威者之協議、亦已於去年十月三十日、正式將乒乓規則修改、宣布從本年起、採用十平計分法之新規則、同時並將比賽時間、加以限制、規定每組比賽之時間、不得逾一小時、如時間屆滿、而比賽尚未完了者、則即以得分較多者爲勝、按此法即爲王一君提議之局數時間制、日本乒乓界、對於此種改革、認爲係乒乓合理進步之表現、此種新規則、我國現已接到、從此中日兩國乒乓規則已告一致、亦可謂爲我國在體育史上之一種成就、

國立編譯館審查 中小教科結果

國立編譯館十二月份審查 中小學教科書之結果、如下、

▲小學部份 （國語）㈠修合再送審查者、中華高小國語讀本四冊、山西省府春季始業與秋季始業初小國語讀本各八冊、㈡修正后再送復核者、商務春季始業復興高小國語課本修正本四冊、㈢修正補充后再送審查者、商務復興初小國語教科書九冊、㈣補充后再送審查者、商務復興高小國語教科書四冊、（常識）大衆初小常識第四冊、修正后再送審查、（自然）大衆高小自然修正本四冊、重新改編後再送審查、僑務委員會南洋華僑小學高級自然課本四冊、修改後再送審查、（算術）商務春季始業復興高小珠算課本四冊、又復興初小算術教科書八冊、修正後再送審查、（公民）中華初中公民第二冊、改編後再送審查、（生理衛生）世界初中新生理衛生二冊、開明初中生理衛生學教本二冊、修正改編後再送審查、正中建國初中生理衛生學刊行本一冊、准發執照、晨光初中生理衛生學一冊、修正後再送審查、（英語）商務高中綜合英語課本修正本三冊、正中初中英語第二冊修正本一冊、修正後准予審定、北新初中英語讀本第一二冊二冊、修正後再送審查、（代數）正中建國高中乙組用代數學修正本一冊、修正後再送復核、商務復之高中代數學二冊、黃丹初新時代初中代數二冊、修正後再送審查、商務復興初中代數修正本二冊修正補充後再送審核、北平科學社初中代數學改編本一冊、修正補充後再送審查、（幾何）商務復興高中平面立體幾何學各一冊、改編後再送審查、北新初中幾何二冊、開明初中開明算學教本幾何二冊、修正後再送審查、北平科學社溫斯二氏平面幾何學修正本一冊、修正後再送復核、（三角）商務現代初中三角術修正本一冊、准予審定、正中建國高中三角學修正本一冊、修正後准予審定、開明高中三角改編本一冊、修正後再送審查、（物理）大東新生活初中物理修正本一冊、准予審查、（化學）商務復興高中化學實驗修正本一冊、准予審定、又復興初中化學實驗修正本一冊、修正後再送審查、于一峯高中化學實驗改編本一冊、修正印刷後再送審核、理科叢刊社高中化學實驗修正本一冊、修正後再送審核、（動物）鍾山初中動物學改編本一冊、修正改編後再送審查、（植物）北新初中植物學二冊、改編後再送審查、開明初中植物學教本修正本二冊、准予審查、（外國史）正中初中外國史上冊修正本、高中外國史中下冊二冊、商務復興初中外國史二冊修正後、再送審查、（外國地理）鍾山高中外國地理修正本二冊修正重排後再發執照、（自然地理）正中高中自然地理修正本一冊、准予審查、（音樂）開明初中開明音樂教本修正本七冊修正後、准予審定、

▲師範部份 （簡師簡鄉師）有正中教育心理上冊修正本、又算學第三冊修正本、又教育概論修正本一冊、准予審定、又算學第四冊、衛生第二冊歷史第四冊修正後再送審、查有黎明教育概論一冊修正後再送審查又正中歷史第三冊修正本修正 排印後再送審核、此外正中有簡師小學行政修正本一冊鄉師師範論理學、自動修正本一冊、中華有師範鄉師小學行政 修正本一冊正中有鄉師師鄉村教育修正本一冊 准予審定又有簡師家事修正本一冊修正後准予審定、商務有師範衛生修正本一冊、修正後再送審查、

▲民衆部份 國語推行委員會有城市民衆課本四冊修正後再送審查、十二月份共審書一百三十七部審定發出者 六十三部餘在審查中、

二批赴美生昨乘輪放洋
▲計有陳德銓等十餘人

本屆第二批赴美學生 陳德銓等一行十餘人、於昨日由滬搭乘日郵淺間丸放洋、該輪於昨晨起椗、黎明時各生相繼登輪、寰球學生會朱少屏、吳德賓等、及各親友均前往送行、情況甚爲熱烈、聞本屆最後一批赴美生、亦已定於本月二十八日乘坐加拿大皇后號輪渡美云、

市教育會職業介紹所 代聘中學訓育主任

市教育會、職業介紹日內來會登記者甚爲擁擠、際此各校正結束、與準備來學期開學、各校需人之秋、接洽聘請者、日必數起、尤以私立中小學校爲多、至今日止在接洽被聘者已有十餘人、據該會當局表示、凡優秀黨員、與該會會員、當盡量先予接洽應聘、又該所擬代聘某中學訓育主任一位、其條件如下、㈠國立大學或國立高等師範畢業、經檢定訓育主任合格者、㈡以研究數理者爲最安、㈢須專任住校無家眷者尤佳、㈣須專心教育、忠心學校、㈤報酬可從優、有志訓育主任、而符合以上條件者請開具詳細履歷、函南市大吉路上海市教育會職業介紹所、以便約期面談云、

社會局今日舉行 升學就業指導演講
上午九時起在和安尙文二校 聘請潘仰堯楊衛玉兩氏主講

本市社會局爲指導各中小學應屆畢業生升學、或就業起見、特舉辦升學就業指導演講、定於今日上午九時起在和安尙文兩處舉行、講師爲潘仰堯楊衛玉兩氏云、

中華藝術教育社 昨日舉行社員大會
▲改選馬公愚等爲理監事

中華藝術教育社、因首屆理監事業經任滿、特採用通信選舉方法、於昨日下午二時在尙文小學舉行第二次社員大會、當場開票、計到社員潘君諾、潘公望、胡叔異、周尙、梁凱世、張雪林、周祖高、趙慰祖、宋邦幹、陳倚石、暨市黨部代表鄭克定等九十餘人、主席馬公愚、紀錄王允功、行禮如儀、首由主席報告一年來社會情形、繼由市黨部代表鄭克定致詞、略爲希望藝術教育社負起建立民族藝術之使命、利用藝術之功能、提高民族意識、發揚民族精神、建立民族力量云、旋即開票、結果計馬公愚、鄭克昌、傅伯良、施翀鵬、張眉蓀、朱允松、施文彬、何明齋、王允功、朱柏徵、沈專慶等爲當選理事、趙立民、倪貽德、潘公望等爲候補理事、謝公展、姜丹書、俞寄凡、吳夢非、丁念先等爲監事、陳頌春、張辰伯等爲候補監事、末議決要案多件、旋即散會云、

華成烟廠捐資興學
國民政府明令嘉獎 教部市府頒給獎狀

本市社會局以華成烟廠、上海市第四區捲烟業工會華成分會、暨陳楚湘、顧少卿等十五私人團體、各捐鉅資興辦華成烟廠工人子弟學校、熱心教育、造福社會、依照捐資興學條例、依據捐款之多寡、分別呈請教育部暨市政府、予以獎勵、以昭激勵、茲悉教育部暨市政府頒給獎狀、而華成烟廠捐資在三萬以上、由教育部轉呈國民政府明令嘉獎、此項獎狀、已由市社會局轉給各捐資人、計有華成烟廠、第四區捲烟工會華成分會、教育部頒給一等獎狀、陳楚湘、顧少卿、教育部頒給二三等獎狀、戴耕莘、沈星德等五人、市政府頒給三等獎狀、餘均爲市政府頒給四等以下之獎狀云、

羣化女校捐物募款援綏

本埠呂班路薛華立路口、羣化女校、全體師生、對於捐款援綏工作、極具熱忱、近會經募高味甘高玉森兩先生、急救前方將士汽車洋二百餘元、及師生編織純絨背心五十件、均於前日一併匯寄前方、慰勞將士、聞該校下學期、已擴充校舍、力求進展外、亦頗注重體育、童子軍團、已得中國童子軍理事會批准、編爲第二三八八團、完全灌輸兒童愛國愛羣思想、培養兒童互助合作精神、最爲急切云、

麥倫中學 科學館落成典禮

上海兆豐路麥倫中學、歷史悠久、辦理完善、年來由校長沈體蘭君主持、建設猛進、前年會建築體育館一座、本年又於一般社會不景氣中、籌建科學館、以爲立校四十週年之紀念、昨日下午三時舉行落成典禮、到中外來賓暨校友學生五百餘人、首由沈校長主席報告籌建科學館之經過、並提出積極建設與集體合作精神諸點相勗勉、次由校董會主席王志仁君演講、於科學之重要及與道德之關係、闡發頗詳、次由教導主任張以藩君報告募捐成績、白約翰夫人沈體蘭夫人分贈獎品後、於歡呼爆竹聲中、鄭麗華女士揭開錦幕、用金鑰啓門、全體入館參觀、該館係德籍工程師杜施德 M. H. R. Durst所設計、久泰錦記營造廠建築、館爲三層鋼骨水泥最新式之房屋、壯麗宏大、一二層爲教室及實驗室、三層爲物理及生物學化學實驗室及根黃堂、按根黃堂、係沈校長尊翁沈根黃氏之遺贈、故命名以爲紀念、館內另有大講堂兩間、一係李馥蓀君所捐、一係久泰錦記營造廠所捐、一切設備、皆極近代化、在國內一般私立中學中、堪稱首屆一指云、

兩江商院 昨聯合獻旗教官

本埠江灣兩江女體校、及國立商學院、本學期軍事訓練、軍事管理、由江灣區主任教官鐵鼎恒担任、鐵氏訓練有方、且極熱心、前次本埠舉行分區檢閱、該校等成績均列入甲等、茲該校學生以鐵教官不辭勞苦、特聯合製就「親愛精誠」旗幟一面獻送鐵氏、以表愛戴、兩江當局亦贈送銀球一只以表感謝、昨在兩江大禮堂舉行獻旗禮、到該校陸校長、鐵教官、及兩江師生商學院二八級同學、共約二百餘人、由陸校長主席及兩校學生代表致詞、表示感謝鐵氏平日教導之認眞、暨此次獻旗之意義、獻旗後由鐵教官答詞、攝影散會、情況甚爲熱烈云、

「上海大中小學調查錄」改訂

許晚成編上海大中小學調查錄、出版後、各方稱便、茲各校情形多有變動、特再重行調查、行將竣事、如有地址變更或新設立學校、速即函示大南門龍文書店許晚成君、俾免遺漏云、

五洲乳白魚肝油

魚肝油能益肺健體，豐潤肌膚，助長發育，強健齒骨，抵抗疾病，爲人人必需之滋養要素，五洲乳白魚肝油，地球麥精魚肝油，均經精密檢定，維他命含量豐富，故功效尤爲偉大且用獨特方法矯味調製，毫無腥味，乃魚肝油中之標準製劑、五洲藥房有限公司發行

地球牌麥精魚肝油

本市全市黨員 昨今兩日重行報到
昨報到甚踴躍辦畢即劃新分部
市黨部發整頓區分部告黨員書

本市市黨部爲健全區分部組織、推進黨務工作起見、因有此次重行報到之舉、業於昨日（九日）起在全市十個區黨部、及一個區分部設報到處、凡在本市黨員、均於昨今兩日、隨帶半身照片一張、向就近報到處履行報到手續、聞昨日各區報到處塡表報到者甚爲踴躍、自早至暮、戶限爲穿、聞今日尙有一天、爲數已屬不多、如過期不遵令依照規定辦法報到者、不特喪失本市黨籍、市黨部且須嚴予懲處、又悉俟今日報到手續辦理完畢、即依照規定辦法劃分新區分部、循序進行云、

本市市黨部、爲整頓全市各分部昨特發告同志書云、「全市同志均鑒、査區分部爲本黨之基本組織、直接由黨員建築而成、黨員之意旨與行動、均由此表現、黨之基礎是否牢固、係於區分部之是否健全而區分部之有無力量、則係於其所屬黨員成分之良否、故以區分部所處地位之重要而言、宜力求其組織之嚴密、運用之靈活、以區分部與黨員關係之密切而言、尤當因勢利導、使其均成爲優良之革命分子、此乃區分部對內應負之責任、不能有所忽視者、其次就對外言、區分部爲連鎖黨員、與上級黨部之機關、惟區分部始能直接集合黨員之意見、貢獻於上級黨部、亦惟區分部始能傳達上級黨部之決議與命令、直接指揮黨員實行、故黨員意旨與黨的意旨之融成一片與否、區分部實負其全責、再次區分部與人民最爲接近、舉凡人民痛苦之解除、人民利益之實現、本黨主義之宣揚、革命工作之實施、區分部皆當領導進行、以獲得共同情與協力、本會檢討過去本市之區分部、組織散漫、工作廢弛、大多數未能担負起上述之任務、此次乃有整頓之舉、依據規定辦法、本部所有區分部概須重行改組、所有黨員概須重行報到、本會希望於整頓之後、達到下列目的、（甲）因區分部區域之重行劃定、希望區分部之分佈狀態亦能改善、（乙）因辦理黨員報告及塡表手續、希望淘汰工作不努力之黨員、（丙）重行選舉區分部執委、希望產生更健全之幹部、尤其希望常務委員之得人、（丁）因區分部組織之改組更張、希望黨員之精神一振、外界之觀感一新、（戊）因黨員精神之振作、希工作能積極推進、現在整頓工作、方纔開始、本會希望全市同志、咸知此義、務各於本月九日或十日兩日之內、親到原屬或就近之區黨部履行報到及塡表之手續、聽候劃入新區分部、積極工作、如敢故違命令、逾期不履行報到及塡表手續、將來一經査明、定當嚴予懲處、務希全市同志注意爲要、中國國民黨上海特別市執行委員會、」

邵力子等赴港迎汪

中政會汪主席偕同前鐵道部長曾仲鳴、於去歲十二月念二日、由歐乘德輪柏士丹號啓程返國、該輪定十二日抵港、十四日抵滬、中央特派迎汪大員中委邵力子、周佛海、周啓剛等三人、及交通部次長彭學沛、中央民訓部青年科科長陳遠略等、乘法輪鎭怒沙號輪啓程赴港近候、邵氏等一行、預定在港迎謁汪主席後、即同輪北上來滬、十四日午可抵滬、在滬滯留二三日即行入京銷假云、山西綏靖主任閻錫山氏、亦將派趙丕廉氏來滬候迎、趙氏日內即可來滬云、

▲褚民誼　中委褚民誼、前日到滬、歡送中央迎汪代表邵力子等南下、以汪氏一俟抵滬、即將晉京、須代爲佈置、京中各事、業於昨晚、乘十一時夜特快車返京、定十二日再行來滬、候迎汪氏、

本市七十餘團體 昨電勸楊于

日來風傳陝西楊虎城、甘肅于學忠、有全國抗令之說、本市各團體聞訊後、極爲震驚、市教育會、文化建設協會、童子軍理事會、合作事業促進會、中等學校聯合會等七十餘文化團體、昨特致電楊于兩氏請其幡然醒悟、聽命中央、勿貽國家地方損失、原電如次、西安楊虎城先生蘭州于學忠先生勛鑒、中央對於陝甘善後、已任命虎城先生部將孫蔚如先生、爲陝省主席、東北元老王樹常先生爲甘肅綏靖主任、各軍防地、亦復從新妥善支配、士兵餉需、亦較從前有更適當之辦法、至於執事等毀法亂紀、破壞地方之罪、中央僅予以撤職留任之處分、而此處分、又未絲毫損害執事等之高官厚祿、顯見中央逾格寬容、不咎既往、法理人情、兼籌並顧、國人無不信服、乃時逾多日、執事等既無遵命辦理之表示、且企圖抗令之風傳、本會等殊屬駭異、竊以西北諸省國人、均認爲復興中國之新基礎、不特政府於陝甘經濟建設重視、即民間銀行界亦投資甚鉅、執事等既忝爲北方大吏、允宜凜遵命令、速就法軌、何忍再事紛擾、以毀國家之紀常、而增地方損失、爲特電達、務希執事等顧念綏邊寇餘、正得撲滅、陝甘殘匪尙須淸剿、幡然醒悟、聽命中央、即日表明正當態度、庶贖前愆、而圖後效、

日本統制外匯後 滬市日匯交易混亂
外商銀行紛紛拋售
日商購進竭力維持

日本公布外國匯兌管理法、實行統制外匯後、滬日匯交易混亂、外商紛紛拋售、日商鉅額購進、維持匯價、玆誌詳情如下、

▲交易混亂　昨日中央銀行公布日匯行市爲一百○三日元、合國幣一百元、英商匯豐銀行公布日匯行市爲一百○三日元三七五、合國幣一百元、但市場交易甚爲混亂、各外商銀行（除日商外）及華商銀行對於日匯紛紛拋售、所以匯豐銀行昨日公布之行市、較前日降落二角五分、而中央銀行昨日公布之行市、並無實際交易、則證明日匯貶値、

▲日商維持　日商銀行爲橫濱正金、台灣、朝鮮、住友、三菱、三井、上海、漢口等、爲維持日匯行市、目的務使其不致狂跌、所昨日起鉅額購進、竭力穩定、除日商外、其他各國商人、竟無購進者、今日商行雖竭力穩定、但是否能維持過去、實爲目前一大問題、

▲外匯行市　日匯貶値與其他各國外匯如英美德法港等無關、所以昨日中央銀行之外匯行市、均甚穩定、倫敦一先令二辨士半、紐約三十美元、巴黎六百三十法郎、柏林七十三高克五、香港九十七港元、匯豐銀行之外匯行市、英匯一先令二辨士三七五、美匯二十九美元三七五、法匯六百二十九法郎、德匯七十二馬克五、港匯九十六港元七五、

巴特里克明晨抵滬

新任英國出口信用担保局駐華代表巴特里克氏、來華履新、已於去歲十一月九日由英偕同夫人及祕書蘇戴等一行三人、乘坐英輪拉華品第號輪來華、該輪已定明七時抵滬、輪泊公和祥碼頭、巴氏定八時下輪、屆時我市政府代表耿嘉基、外交部駐滬辦事處代表趙鐵章、國際貿易局長郭秉文、及英駐滬總領事白利南等、均將前往歡迎、巴氏抵滬後、將下榻於華懋飯店、其駐華辦事處已覓定外灘二十七號怡和洋行大樓、一切設備已竣、巴氏在滬稍息後、將定期入京行、分訪各當局云、

市府推進勞動服務
各區以浚河工程爲多 首期四月中旬可完工

本市市政府爲推進勞動服務起見、成立勞動服務委員會、督率民間、分區進行、自去歲杪、高橋開始修塘浚河工程後、其他如高行、洋涇、殷行、眞如、吳淞、楊思、陸行、塘橋、漕涇等區、亦次第開始進行、除高橋一區外、其他各區以浚河工程爲多、凡所辦工程、十里以內之服務員、均應參加、故各區參加總數、達五萬餘人、預計第一期工程、於四月中旬可以完工、現正由委員會方面派員督促各區勞動服務員、辦理疏浚工作、進行殊爲順利、

廠商聯會呈請市府 續交涉租界工檢
務達我國法律保障目的

中華國產廠商聯合會、昨具呈市政府、請繼續交涉租界工廠檢査問題、原云、呈爲呈請繼續交涉租界工廠檢査、以策工業安全事、竊近代物質進步、工廠事業、日益發達、世界各國、對工廠設備、莫不深切注意、隨時施行檢査、以期完密、而惠勞工、滬市爲工廠林立之區、過去因政府未加顧及、禍患時起、鈞府關懷勞工、保障實業、迭經向各租界當局交涉、實施工廠檢査、詎外人藉口領事裁判權迄未接受、致交涉多年仍陷停頓、以致租界工廠意外事件、屢見疊出、因此而喪失生命者、無爲數甚多、此足暴露租界工廠設備之缺點、屬會爲國貨工廠集團、難安緘默、爲特請求鈞府、繼續交涉、務求達到中國工業、暨工人得受中國法律保障之目的、勞工幸甚、國家幸甚、

納稅會準備改選 調査納稅人資格
市聯會通告各會協助

公共租界納稅華人會、第十六屆出席工部局華董華委、暨執行委員、任期將屆、現已開始調査納稅人資格、以便改選、第一特區市民聯合會、昨通告各分會協助辦理、藉免遺漏、其通告云、逕啓者、公共租界納稅華人會、每屆改選之前、例須舉行調査納稅人資格一次、事關納稅人權益、爰經本會第十四次執行委員會議決、如納稅會派員到各區分會轄境調査時、各區分會應予協助、藉免遺漏、相應函達、請煩査照辦理爲荷、

上海牯嶺長途電話 十六日起正式開放
工程今日竣事先行試話

交通部交辦之九省十市長途電話、自進行以來、開放者已有多線、上海至牯嶺間一線、亦已於今日竣事、先行試話、定十六日開放、外傳十日正式開放之說、實尙過早、價格由市區接往者、每次三分鐘爲二元四角、特區寶山等處接往者、均爲二元七角、

中航各郵機 昨晨已全部恢復

中國航空公司各線郵機、前日因受天氣惡劣影響、致滬粵線北上機、被迫在溫州停留過夜、當日不克來滬、滬平滬漢各機、聞亦分別止於南京、玆悉以上各機、因昨晨天氣已轉良好、故停留溫州之滬粵機、於昨晨七時許、由溫州飛滬、當於十時抵龍華、滬漢滬平各機、亦分別恢復照常飛行云、

中華火柴聯營社 定二月一日開業
明日招待新聞界報告經過

中日合資籌設之中華全國火柴聯營社、定於下月一日即行開幕、實業部催告未加入廠商、一律於本月底前參加、俾合作進行、玆將各情分誌如次、

▲實部再催　全國蘇、浙、皖、魯、豫、冀、鄂、贛、閩、粵、滬等各省市內計華商日商火柴廠、共有四十七八家、現已加入聯營社、而募認資本之廠商、已達三分之二、尙有少數廠商、仍抱觀望態度、致聯營未能早日賑成、實部以此次中日廠商合組商業集團、不獨予財政部稅收方面之便利、且可避免同業競爭、故特令催各未加入廠商一律加入、但結果仍未全數參加、現實部再發第二次訓令、勸導各廠加入、並展限至本月底前截止、予以廠商最後之機會、否則即作放棄論、將來不能享受產銷聯營之利益與保障云、

▲總分社將同時開幕　全國火柴產銷聯營社、總社設於上海、長江區分社、亦附設在總社內、此外靑島、天津兩埠設分社、營經各該地廠商、奉總社命、分別進行籌備、均已竣事、決定於下月初、同時正式開幕營業、以後關於各廠產銷分配等事務、概歸聯營社主持辦理、前江浙等華商火柴廠商合組之產銷合作社、業已結束、改組爲長區分社、一切秉承產銷聯營社規定辦法實行、

▲招待報界報告經過　該社爲使社會人士明瞭此項火柴產銷聯營社之宗旨、及其發起中日廠商合資籌設之目的起見、特定於本月十一日、下午六時、假座大西洋菜社招待本埠中外各報社新聞記者、報告經過情形云、

國民政府航空公路建設獎券辦事處
發行第三十一期獎券

發行數目　本期獎券共發三十萬張每張分作十條每張售國幣拾圓每條壹圓共計三百萬圓

獎金總額　獎金總額共國幣壹百四十九萬九千九百五十圓實售券數無論多少獎金概由財政部保證依照下列獎額十足付給獎金之分配如左

一等獎	一張	獨得廿五萬元	共廿五萬元
二等獎	四張	各得五萬元	共二十萬元
三等獎	二十張	各得一萬元	共二十萬元
四等獎	一百張	各得二千元	共二十萬元
五等獎	三百張（獎券末三字與另標之三字號碼相同者）	各得五百元	共十五萬元
六等獎	六百張（獎券末三字與兩次另標之三字號碼中任何一次相同者）	各得一百元	共六萬元
一等獎末三字相同	二千九百九十九張	各得五十元	共十四萬九千九百五十元
一等獎末一字相同	二萬七千張	各得十元	共二十七萬元
一等獎上下聯號	附獎二張	各得六千元	共一萬二千元
二等獎上下聯號	附獎八張	各得一千元	共八千元

總共中獎之券三萬一千零三十四張　共國幣一百四十九萬九千九百五十元

開獎日期　民國二十六年二月五日在上海當衆開獎

給獎日期　獎金於開獎後七日憑中獎獎券向各地中央中國交通三銀行十足領取

何處購券　凡懸掛獎券辦事處之藍地白字標識之公司銀行商店均有出售

附　白　第三十期獎券業於本年一月八日在上海逸園當衆開獎所有中獎獎券可逕向各地中央中國交通三銀行兌獎至第三十期中獎獎券給獎之有效期間爲自民國二十六年一月十六日起至民國二十六年六月三十日止

中華公教進行會 昨日舉行銀慶典禮
蔡甯總主教主持紀念禮
總會長陸伯鴻報告會務

中華公教進行會、係天主教教友所組織、專以辦理慈善教育宣講三項爲宗旨、該會成立於民元、國內各處、都設分支會、本年適逢成立念五週紀念、昨日下四時、在南市董家渡該會大禮堂內舉行銀慶典禮、由敎廷駐華蔡欽使蔡甯總主教主禮、玆將各情分述於后、

▲會場一瞥　該會門首高叉國旗、教皇旗、並橫列裝置電炬編成之銀慶紀念四大字、會場中彩帶繽紛、壁間各界題詞、琳瑯滿目、大小花籃、璨爛揚芬、

▲開會程序　一奏樂、二彙全國公進總監督蔡總主教致開會詞、三陸總會長報告會務、四惠主教訓詞、五于主敎訓詞、六指導司鐸張院致詞、七蔡總主教代表教皇授十字勳章、八、正修中學學生遊藝、九奏樂、十禮成閉會、

▲到會教友　蔡甯總主教、上海區惠主教、南京區于主教、杭州區田主教、金副主教、桑會長張院長、姚院長、冷院長、聖教雜誌主編徐司鐸、聖心報主筆、丁司鐸、陸伯鴻、朱志堯、董駿孚、陸隱耕、何理中、王寶崙、暨全體會員等共五百餘人、

▲蔡氏訓詞　先由蔡甯總主教訓話、大意謂一精研聖教道理提高思想、壓抑罪惡、二培養犧牲精神、不畏苦、不惜財、生死以之、三勤領聖體、俾得充足寵聖精佑、

▲報告節略　繼由陸伯鴻會長報告務云、施診八十九處、人數九六九五〇八六六名、設學二十處、學生一八三八名、教員六九位、設立宣講所一〇八處、宣講次數四〇三二〇三二〇次、聽講一五六二〇七九人、保守二七〇九四人、付洗三三七六五四人、建堂自建卅處、助五十餘處、共用經費約八餘萬元、全國分支會一百餘處、男女會員十五萬餘人、

▲于氏訓詞　于主教訓話大致謂、據陸總會長之報告、在予想像中、以展讀一新畫圖、在此公進偌大花園中、有極光明燦爛之一角、（指上海區）五光十色、芳香美麗、此皆陸總會長担任 園丁領袖引導全會員努力栽植所結之嘉果、並謂上海公進會念五年之不斷工作、對慈善教育三項、已有偉大長足之成績、惟在銀紀念之後、應以文化及社會兩事業、爲致力之新對象、文化事業、即書籍出版及新聞事業、社會事業、即農村救濟、及合作事業、均爲天主教會所需要、教皇大聲疾呼、教友努力參加之工作、今公進會對此二大端、今日以前尙無成績、希望上海公進會各部中產生文化事業、及社會事業之新宗徒、循以往經驗、努力作去、定有水到成渠之一日、須知吾人工作、不但救死者、且須救生者、不僅解除一時痛苦、且須設一長久解決方法、愛人更應愛社會、救人更應救社會、要當從整個社會制度下着手、于氏末謂深冀五十年金慶時公進會在陸總會長領導之下、不但有慈善教育宣講各項之繼續報告、更有文化及社會事業之成績報告、實爲余最大最殷切之希望云、

▲惠氏訓詞　惠主教訓詞大致謂、今日公進舉行銀慶、其紀念用意、無異道旁里程標石、指示過程、昭告前途、在此念五年中、爾等精神財力之犧牲、形質事物之供獻、皆由夫上愛主下愛人之超性基本、有以致之、誠如聖保祿宗徒所謂以愛德、證明眞道、過去之路、旣如是其光明璀璨、而未來之程、悠遠元長、益當變本加厲、聚精會神以赴之、回憶本主教祝聖時、暫祈主賜以得力之贊襄者、除神職界負此當然責任外、實深攸賴於公進會員之作左右手、出其全力、以協助今後繼續邁進、使益入於光明大道、末謂當今教宗最重視公進事業、故須賜陸公以最榮譽之袍劍爵士勳位、宜仰體教皇聖意、領導全會、力行毋怠、猛進不已云、

▲特賜勳章　陸君隱耕爲伯鴻先生第三公子、少年英俊、幹練精能、凡父辦理之各種慈善實業等事業、都由渠協助規劃、陸君現任聖心醫院普慈療養院副院長、正修一二四三校及仁愛小學校長、一九三三年、中華羅馬朝聖團公推陸君爲總領隊、引導團員、遊歷各國、朝覲聖地、覲見教皇、面加獎譽、此次乃父蒙教皇頒賜袍劍爵士勳位、陸君亦蒙教皇特賜教廷金質大十字勳章、以彰其功、一昨公進會舉行銀慶大會、蔡總主教代表教皇授勳、其十字意義、爲陸君負責襄助乃父辦理各種慈善教育事業、不辭辛勞、並有項帶一圍、表示服從契合教皇之意云、

各團體積極籌備 公務員國貨年開幕
定期聯席會商工作計劃

第一特區市民聯合會、國貨運動委員會、中華國產廠商聯合會、市民服用國貨會等爲籌備公務員國貨年、確定開幕日期及工作計劃、昨聯名分函各機關各國貨團體、定本月十三日下午一時、在天后宮橋市聯會內舉行聯席會議、以便商決一切云、

三北滬漢飛快班 龍興新輪昨晚開航
三北公司昨招待各界參觀
船中設備完全爲各輪之冠

三北輪埠公司滬漢特快班龍興飛快輪、於昨晚開航、並於下午二時至四時、招待各界參觀、由總經理虞洽卿報告、玆誌詳情如下、

▲招待參觀　龍興輪停泊滬南十六舖二號碼頭、船頂懸萬國旗、船首尾懸國旗及公司旗、參觀者計有毛和源、姚蔭鵬李耀庭、陳已生、楊猶龍、陶樂勤、王志聖、徐奕堂、林康侯、李志一等五百餘人、由虞洽卿氏親自招待、款待茶點、陪同參觀、並作簡略之報告、開航滬漢飛快輪經過、該輪各項設備、如防盜器具、救生艇等等、甚爲完善、實爲滬漢航線唯一特快輪、至四時許始畢

▲設備完善　龍興特快輪撮要、（甲）度量、一、船長二百九十呎、二、船寬五十四呎、三、船深十三呎半、四、吃水十一呎、（空船七呎二吋）五、速率每小時十六海里、六、載貨一千二百噸、（乙）客位、大菜間、客房念九間、（雙人十七間單人十二間）可容客六十三位、二、超等艙客房十六間、可容客四十位、三、房艙（二等艙）客房十四間、可容客五十四位、四、三等艙一百九十八位、（丙）機房、一、三聯蒸汽機兩座汽缸、二、馬力一千七百匹、三、鍋爐四只、（用打風機）每念四小時用煤四十六噸、

▲昨晚開航　該輪船長爲克拉福、大副葉澄源、輪機長王利庭、代理事務長王永瑞、專駛滬漢線上水速率爲十四海里半、下水速率爲十五海里半、每星期六晚十二時、由滬開漢、每逢星期三晚由漢開滬、歷來由滬駛漢各輪、皆須四天可到、該輪祇有兩天、可以尅期到達、昨晚十二時、首次由滬開往漢口、大菜間暨二三四等客位、均告售完、該公司今年起特頒布輪船侍者規則、售票規則、

▲客票價目　龍興飛快輪客票價目、上海至漢口大菜間五十五元九折、超等艙念元、二等艙十一元、三等艙五元、四等艙三元五角、南京至漢口、超等艙十五元五角、二等艙八角八元、三等艙四元四角、四等艙三元一角、以上除大菜間及四等艙外、按照上項各價、在船上售票時帶收兩成酒資、

五交易所 連日會商所得稅
▲對扣繳客戶所得頗費研究
▲擬呈請財部准予暫緩徵收

本市五交易所經紀人部份 應課各項所得稅、滬辦事處業經通知開徵日期、五所當局及經紀人聯合會、前昨兩度會議、討論客戶一時營利之所得、記者擬誌各情如次、

▲通告開徵　五交易所經紀人聯合會、頃接財部所得稅駐滬辦事處公函通知開徵經紀人應課之所得稅日期、及其種類、昨特通告所屬各會員云、接准財政部所得稅事務處上海辦事處公函內開、査民國二十六年一月一日、續行開徵各項所得稅、業經財政部公告刊登上海各報、玆將應徵項各所得稅與貴會會員有關者、除函請各華商交易所理事會轉知外、相應列單函達査照、即希轉知各會員遵辦等因、並附開經紀人部分應課各項所得稅清單、暨旬表報式到會准此、相應抄附清單表式、並所得稅暫行條例及細則、合亟通告、即希合隘嚴爲注意、附抄經紀人部份應課各項所得稅清單、及旬報表式、又附所得稅暫行條例及施行細則全份、

▲應課各項　上海各交易所經紀人部份應課各項所得稅清單照錄如下、（一）經紀人營利所得、（即第一類甲項之所得）應於二十六年一月內、先將負責人姓名住址營業資本、或股本實額報名本處、（見所得稅暫行條例施行細則第四十六條）俟屆每年結算後、遵照條例及施行細則所規定、如期分別申報納稅、（二）經紀人之代理人薪酬所得、（即第二類從事各業所得）自二十六年一月起、由經紀人行號按月扣繳稅款（按所得稅暫行條例第五條所定稅率計算）逕送上海中央銀行掣取據存執、分別塡具報告表、扣繳清單、送繳本處、（三）客戶一時營利之所得、（詳施行細則第十二條）自民國二十六年一月一日起、由經紀人於每次交易了結時、就其所得扣款稅款、（按暫行條例第四條所定稅率計算）按月彙繳上海中央銀行掣取收據、塡具報告表、送繳本處、其扣繳稅款、須按旬塡送旬報表、以憑稽考、

▲五所協商　五交易所聯合會、自接奉所得稅辦事處通知後、曾徇麵粉交易所之請、於前日下午四時許、在愛多亞路華商紗布交易所內召集臨時會議、協商各所經紀人應課之各項所得稅、及客戶一時營利之所得等問題、出席者、紗布穆藕初、金業徐補蓀、證券張慰如、麵粉王一亭、雜糧顧馨一及紗布理事聞蘭亭等十餘人、首由穆藕初發言、繼由各所理事長分別發表意見、討論一時許 結果僉以客戶一時營利所得問題、如何扣繳於營業方面、頗有關係、嗣經決定將各項問題、先行交由會計專家研究後再行討論、至七時許始散、

▲經紀人會　五所經紀人公會聯合會、爲集中意見起見、特於昨日下午四時許、召開五所聯席會議、出席者、計有紗布吳恂卿、邵文楨、周少康、匡鑑、張伯覲、金業盛蓮生、張竹孫、王盈昌、王家福、證券朱安甫、麵粉張蔚雲、楊鏡澄、張科春、雜糧傅昌裕、薛成章、丁輔章、徐建奇等十八人、由盛蓮生主席、邵辛如紀錄、行禮如儀、首由主席報告開會宗旨、繼即開始討論、應課各項所得稅清單之第一項第二次繳納所得似無問題、惟共第三項之扣繳客戶、一時營利所得、關係各所及被委託人營業至鉅、經縝密討論一時後、僉以我國開徵此稅、尙屬創舉、各所方面應即分別調査世界各國對於徵收該稅之實況、藉作參考、一面請求財部准予在討論與研究期間、暫緩徵收、後又研究所得稅總則、各代表以該則第四條十九條及細則中第十二第十九念六四十六等條文、均有請會計專家積極研究必要、結果議決定十一日續開會議、並請名會計師與討論、議畢至六時半散會、

馮仰山等電告抵綏 今日會同出發査賑
戰區損害災况在調査中
電請續籌賑款源源接濟

上海慈善團體聯合救災會、公推常委馮學棻（仰山）楊名聲（子功）赴綏放賑、一行業於虞日（七日）抵達歸綏、該會昨接馮氏等電告、定今日會同財政特派專員曹仲眞暨綏省官紳出發査賑、原電云、（銜略）山等於虞日安抵歸綏、頗承各界歡迎據地方官紳談、此次綏戰空前勝利、因爲將士用命之功、而各地民衆敵愾同仇、關係尤巨、因之傷亡甚多、損壞房屋牲畜器具、正在調査、現在戰區居民無衣無食無住、轉徙流亡、飢寒交迫、慘苦異常、亟待救濟、不下數萬人、除部撥十萬外、仍望趕籌振款源源接濟、以全民命、山等定於灰日（十日）同部委暨省方官紳出發各災區視察、餘容續報、馮仰山楊子功叩庚、

稅務署

發表去年下半年稅收統計

▲較上年同時期增千六百餘萬

財政部稅務署、管轄統礦印菸各稅、自二十五年度開始以來、（自二十五年七月起至十二月止）已屆半年、所收各項稅款、現經該署分別審核、先作初步之統計、總計半年度、共收國幣八千三百六十七萬一千餘元、比較上年度同時期、計長收一千六百七十餘萬元、茲探錄該署各稅收數、及與上年同時期比較數分誌如下、

	念五年度上半年收入數	念四年度上半年收入數	比較增減
統稅	七三·五〇七·〇〇〇元	五六·八九九·〇〇〇元	增一六·六〇八·〇〇〇元
捲菸稅	四九·一八六·〇〇〇元	三六·二一六·〇〇〇元	
棉花稅	三·〇二〇·〇〇〇元	九·八一四·〇〇〇元	
麥粉稅	二·八二六·〇〇〇元	二·六一〇·〇〇〇元	
火柴稅	四·四八二·〇〇〇元	四·一三〇·〇〇〇元	
水泥稅	一·九六六·〇〇〇元	一·二八一·〇〇〇元	
薰菸稅	二·四九八·〇〇〇元	二·一九七·〇〇〇元	
火酒稅	一七五·〇〇〇元	三四八·〇〇〇元	
啤酒洋酒稅	三四七·〇〇〇元	二八四·〇〇〇元	
汽水稅	七·〇〇〇元	一九·〇〇〇元	
印花稅	三·〇九八·〇〇〇元	三·五六二·〇〇〇元	減四六四·〇〇〇元
菸酒稅	五·〇〇二·〇〇〇元	五·二五二·〇〇〇元	減二五〇·〇〇〇元
礦產稅	二·〇六四·〇〇〇元	一·二五七·〇〇〇元	增八〇七·〇〇〇元
合計	八三·六七一·〇〇〇元	六六·九七〇·〇〇〇元	增一六·七〇一·〇〇〇元

上列各項、惟印花短收較鉅、其原因係冀省收數大減、或因商業上銷路受走私影響所致、菸酒稅亦略有虧短、至統礦兩稅盈收之數、統稅以捲菸爲大部份、棉紗水泥薰菸次之、半年有此顯著進步、實爲開辦統稅以來所未有云、

總結束期近 錢業各莊準備結賬

準備庫盈餘念五萬元 公會定今日開執委會

念五年總結束期、經錢業公會議定爲下月十日、爲期已近、南北市各莊、均從事準備、因本屆錢業於國歷年終、曾提前結賬一次、故同業及對外往來帳款、暨業務收解、結算手續、已不若以前之繁重、且會員各莊、均已遵照公會決議、自本月一日起、實行改用新式會計、較前尤爲便捷、除錢業準備庫結出、獲有盈餘念五萬元外、各莊盈餘數額、須待總結束後、始能全部結出、公會定今日下午二時、召開第卅一次執行委員會議、商決總結束前利息問題、及市場拆息收票時間等要案云、

錢業準備庫去年 領券利益十八萬元

決以十二萬元收入公賬 該庫規定不得對外營業

上海錢業聯合準備庫、於民國二十一年成立後、其宗旨爲全體同業鞏固基礎、調劑金融、辦理聯合準備事宜、迄今已屆五年、準備金總額已逾三百萬元、記者昨向該庫探悉、該庫依照章程第四條規定、不得對外營業、所以該庫概不對外營業、無所謂盈餘、今年國歷年終結賬後、關於向中中交三銀行領券利益、（總有爲七百萬元其中二百八十萬元有利息）計獲國幣十八萬元、今已決定撥國幣十二萬元收入公帳云、

復興公債昨晨 舉行二次抽籤還本

民國二十五年復興公債第二次抽籤還本、於昨晨十時在香港路銀行公會舉行、到財政部公債司長陶昌善、審計部林襟宇、上海市商會陸子冬、漢口市商會羅輝宗、國債基金保管委員會樊介堂、北平市商會董訓田、銀行公會瞿季剛、錢業公會沈景樑、中央銀行金問源、中國銀行唐鈺孫、交通銀行范學湘等三十餘人、由陶昌善主席、報告云、今日爲民國二十五年復興公債第二次還本抽籤、其抽籤辦法、採用末尾三尾三位號碼相同者、爲中籤債票、該項債票、定額國幣三萬四千萬元、此次還本抽籤五支、所有抽中各債票、應還本銀一百七十萬元、與到期息票、應付息銀一千零一十四萬九千元、均定於二十六年二月二十八日、由各地中央銀行、及其委託之中國交通兩銀行、暨中央信託局開始付款、本部爲便利持票人融通資金起見、凡持有上項中籤債票、及二十六年二月底到期之息票者、得向中國交通兩銀行貼現、並得向中央銀行重貼現、已於二十五年二月十五日分函三行查照辦理、合併報告、現請監視員查驗籤支底簿、以便執行抽籤、繼即開始抽籤、計五支、第〇六〇號、第二〇七號、第四九二號、第七三五號、第八九六號、

招商局譚副經理辭職 交部派沈仲穀担任

國營招商局副經理兼棧埠管理處經理譚伯英、自請辭職、聞已奉交通部批准、並派沈仲穀接充該局副經理、沈君以前曾在招商充任科長、及漢局經理等職、近年在三北輪船公司、亦担任要職、對於航業富有經驗、可爲該局慶得人、至該局棧埠管理處經理一職、已由部令派總經理蔡增基暫行兼任、昨蔡總經理發表談話謂、自改組以還、總局及所屬分局辦事處、整理已具端倪、惟碼頭及貨棧事宜、雖經設置棧埠管理處、專責整理、但除各棧扛力招標、係由總局主辦外、其他整理事項、尚未積極着手進行、此次譚經理辭職後、本部令由本人兼任該職、係爲便利直接監督指揮、以期澈底整理之意、茲決定於接辦後、將棧務事宜、盡量根本改善、略如㊀本局雖爲國營機關、但屬交通公用事業、對於招徠營業辦事手續等、應以商業化及首先便利顧客爲原則、與普通行政機關辦事手續不同、㊁輪船公司向有賠殘辦法、本局以後不但對於賠殘手續、力求迅捷、並設法絕對保護貨物、使顧客免受損失、減少賠殘事件、㊂各棧堆裝貨物、爲主要工作之一、倘堆裝不得其法、則於棧房地位、及裝卸時間、兩不經濟、且於客商起卸貨物、亦感不便、以後務必預先計劃、使堆裝成爲合理化、減少種種損失、㊃各棧扛力、自公開招標、交承包人接辦後、間有辦理不盡完善之處、此後當予嚴令糾正、務使承包人履行承包合同、提高扛力效能、以免本局船期、再有延誤、對於外輪停泊碼頭、亦必準時裝卸、不使稍有愆期、至承包人尅扣工人工資、及向客商需索等惡習、更必根本剷除、㊄碼頭工人生活、至爲刻苦、故每有因受剝削及壓迫引起種種無謂糾紛、工入本身、固蒙其害、本局業務、亦受影響、本局除責令各扛力承包人、應根據承包合同、對工人公平待遇外、同時並着手研究舉辦惠工事業、（如籌設消費合作社診病室浴室廁所等擬先從金利源碼頭試辦）以上不過略舉數端、其他類此事項、亦必一律謀適當之改進、但此僅消極的、就原有棧務、爲澈底之整理、至若積極整理、如修建碼頭棧房、及增加新設備、以適應擴展營業、及商戰競爭之需要、需款約在千萬以上、此項財政問題、本人當並予負責籌劃、總期在接辦後、將所有各項問題、分別設法解決、以副交通部付託之重、惟事屬煩重、思慮容有未週、深盼邦人君子、及本局顧客對於本局貨棧改革事項、隨時指示、俾資取法、倘整理棧埠政策得以實現、至本人事務本甚繁忙、則對於所兼棧埠管理處經理職務、當必請部另簡適當人員接充云云、

又訊、招商局負責人表示、該局南棧（即金利源碼頭）扛力承包人、因辦理不善、能力薄弱、及工作遲滯延誤船期之故、已由該局撤換、並改派候補得標人邱定賚接辦、日昨以原承包人延不交卸、該局特嚴令棧埠管理處、限期本月十三日、督率交接、倘原承包人仍不遵令辦理、惟有強制執行、或因此致業務上受有損失、並應由原承包人負賠償責任云、

上海市 博物館今日開放

上海市博物館、自籌備以來、積極徵集有關文獻、學術及一切文化業績之陳列品、近已斐然可觀、訂于今日上午九時半開放、公開展覽、聞該館其分二部陳設、一爲歷史部、該部陳列品、以上海歷史爲中心、若老上海之產業、若本市交通與商港之設備、重要建築之模型、及各種文獻等、咸能表示地方發展之痕跡、他如衣服、裝飾、錢幣及娛樂用具等陳列品、亦可以覘一時一地風俗之變遷、一爲藝術部、該部陳列品、則以表現我國固有藝術爲依歸、若書畫、雕刻、以及各種美術工藝、均應有盡有、其陳列方法、以類相從、更以時代爲次、示明我國藝術文化演進之歷程、全館計有陳列室七、陳列廊六、共有陳列品二萬餘種、每種物品、均編號目、加以說明、俾觀者易於明瞭、且多用玻璃櫥櫃庋藏、以資保護、加之全館建築、均採宮殿式、又用最新科學設備、故身臨其境、盛覺萬象森羅、琳瑯滿目、不特令人悅目賞心、抑亦足以發觀感而飫智慧、實不愧爲遊樂之園、智識之宮、日昨吳市長于上午十二時、前往該館視察、亦表示滿意、又該館爲優待各界參觀起見、除已分別聘送優待券、及小學免費允可證外、其門票僅售一角、並已與華商公共汽車公司特約四五兩路專車、直抵館門、發售聯票、來回祇費三角三分、即可到該館飽享眼福云、

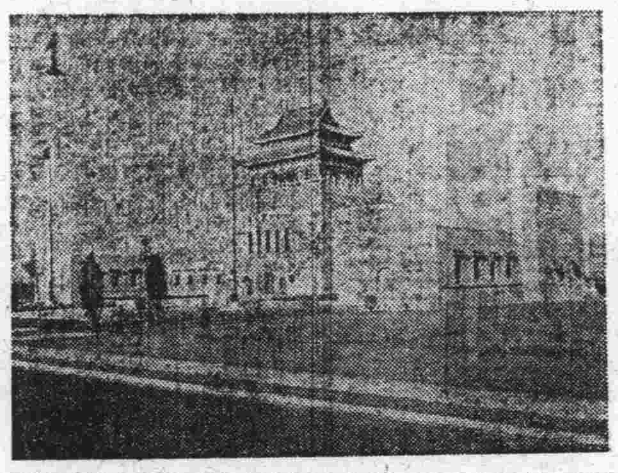
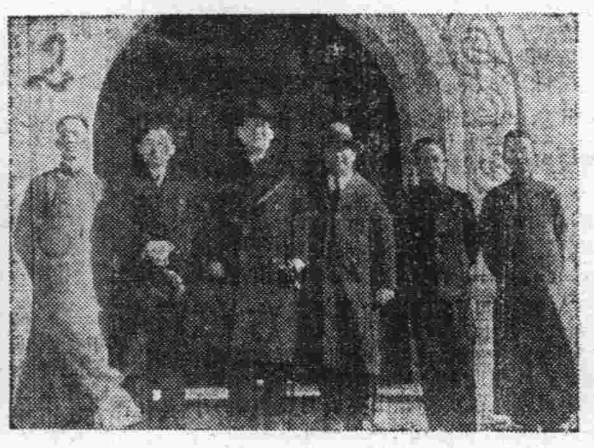

◻市博物館
一、博物館外觀
二、吳市長參觀
三、唐代武士俑駱駝俑
四、喇嘛木塔
（國際社王開攝）

戰時童軍服務團 昨日舉行入團考試

今日公布明日開始訓練

上海市童子軍理事會、籌辦之戰時童子軍服務團、昨日假市商會童子軍團部舉行入團考試、審查及格准予參加考試者八十六人、科目共分口試筆試體格檢查等、主試者係該團團長徐國治、並定於今日下午一時、在市商會童子軍團及南市體育場二處同時公佈、凡經錄取者、皆須於明日上午八時前赴市商會童子軍團開始訓練云、

洋莊茶業發展外銷 積極籌組茶市場

場址決設茶業會館內 俟呈准實部即可實現

本市洋莊茶業同業公會、年來積極發展對外貿易、不遺餘力、除籌劃組織茶業聯合辦事處、及赴日考察該國茶業製銷組織暨管理方法、以資借鏡外、茲悉該會復計劃組織茶業市場、以期集中外銷力量、關於一切組織步驟、正在設法進行中、昨據記者探悉、該市場組織手續、業由徐永祚會計師向實部呈請市場地點、決定在北京路顧家弄茶業會館大廳內、聞一俟實部核准後、即可實現云、

巴黎賽會代表團 請外部照會法使

法國政府定於本年五月一日、在巴黎舉行國際博覽會、前由李石曾褚民誼等、會同文化教育工商各團體領袖、共同發起組織中國參加巴黎國際博覽會協會、各情業誌前報、茲悉該會成立代表團辦事處（在辣斐德路一一九五號）外、並在上海市商會內、設立賽品徵收處、派定職員、担任徵收物品、以及保管等事、並聘請許曉初、謝仲復、戴春風、周懋揚爲徵集專員、積極進行、徵集賽品、前日該代表團辦事處、致函外交部、請分別令飭駐法大使館接洽地、並照會法大使、附送代表團名單、請轉告法國政府、及該博覽會總辦事處、中國參加該博覽之經過情形、及其性質、須與各國政府代表團同等待遇、除照會法大使外、並急電駐法大使館、從速租定地點、以便建築中國陳列館云、

市公用局 批准紫堤裝設電燈

本市西區紫堤鎭（即諸翟）士紳侯懽達等、與商號王大昌等數百家、以市區各鄉鎭、均已裝有電燈、澈夜光輝、惟該鎭尚付缺如、因於去年六月至十月之間、三次具呈公用局、請求令飭閘北水電公司、裝設電燈、並函請地方協會協助、當經地方協會理事會通過、轉函市府代爲請求、嗣後公用局委派技士兼線路股主任盛任吾、到紫調查、地協會亦推幹員下鄉查看、爰認有裝置電燈之必要、爰經公用局批准云、

二十五年度 本市各銀行盈餘

以中央銀行爲最多 合計一九〇〇萬元

二十五年度各銀行決算、大都已辦理完畢、本市各行盈餘數字、業據記者探悉、茲特分誌如下、（一）本市中央銀行上年半年五〇〇萬元、下半年一、四〇〇萬元、合計一、九〇〇萬元、（二）中國銀行上年半年二〇〇萬元、下半年三〇〇萬元、合計五〇〇萬元、（三）交通銀行上半年六〇萬元、下半年一〇〇萬元、合計一六〇萬元、（四）上海銀行上半年四〇萬元、下半年五〇萬元、合計九〇萬元、（五）中孚銀行上半年八萬元、下半年二八萬元、合計三六萬元、（六）勸工銀行上半年六萬元、下半年一一萬五千元、合計一七萬五千元、（七）永亨銀行上半年三萬元、下半年八萬元、合計一一萬元、（八）大康銀行上半年二萬元、下半年三萬元、合計五萬元云、

八仙橋青年會 昨晨舉行消防演習

八仙橋青年會、爲促進各業工人消防技能起見、故於昨晨七時、在會所舉行防火演習、請法租界救火會參加表演、到各業工人二百餘人、事前由救火會會員、假定該處五一六號房間失火、以電話向救火會報告、同時在會內鳴鑼告警、經三次通知後、法租界救火會、於七時四十分、派救火車四輛、開到該會門首、表演各種救護工作、至八時另五分竣事、

工部局派定 中英日情報人員

工部局自於去歲爲節省經費起見、將情報裁撤後、將原有情報事宜、改由總辦處直接辦理、頃據記者探悉、該局爲發表局方各項消息起見、特派英人助理員柏雷司、辦理英文報新聞事宜、華文譯員孫增秀、辦理華文報事宜、日文譯員渡邊、辦理日文報事宜、均已分別就職、惟所有消息、均用總辦處名義發表云、

法商水電公司 昨晨險又被盜刦

▲盜匪乘祥生汽車攜盒子炮
▲幸法捕房派大批探捕趕到
▲各盜逃至菜市路棄車而逃

法租界呂班路二四九號法商水電公司、民國二十四年二月二十四日曾被盜刦四千元、該案發生後、法租界捕房拘獲案犯江北人羊洋等、解送第二特院訊辦在案、最近又有盜匪圖謀搶刦法商水電公司、昨晨九時許、該公司集資數萬元、分發各職工薪水、盜匪五六名攜帶新式盒子炮三支、手槍兩支、乘坐祥生汽車公司汽車、至該公司門前、擬入內搶刦時、法租界捕房督察員蔣福田得密報、遂督率中西探捕多名趕到、盜匪見事不佳、旋乘汽車至菜市路、棄車逃逸無蹤、據悉盜匪所乘之汽車、即係祥生汽車公司日前被匪徒刦去之汽車云、

海港檢疫處公告 上海港天花流行

最近一週上海傷寒白喉亦猖獗

本市最近因天時不正、天花流行、已引起各地海港注意、衛生署海港檢疫處、特公告出口旅客速行種痘、領取種痘證書、以免登岸時留難、記者又晤該處祕書周仲千探悉各情如次、

◇最近一週◇ 據海港檢疫處檢疫醫官發表、最近一週本月二日止、上海港傳染病報告云、㊀天花外人患者五人、華人念七人、死亡者外人二人、華人二人、㊁流行性腦脊髓膜炎華人患者二人、死者二人、㊂傷寒外人患者一人、華人十六人、死亡者外人一人、華人十四人、㊃阿米巴赤痢細菌赤痢華人患者六人、死者三人、白喉患者外人三人、華人念二人、死者華人三人、猩紅熱患者外人九人、華人十四人、總計病例外人十八人、華人八七人、死亡外人三人、華人二四人、至鼠疫霍亂斑疹傷寒黃熱等未發現、

◇檢疫處布告種牛痘◇ 據海港檢疫處祕書周仲千談、去年全年度本港死於天花者計八十七人、而近一月來、本市民衆已死之十六人、頗覺其嚴重、本局爲便利行旅、港特發給證書、並盼各界予以注意云、又海港檢疫處昨發出三十六號公告云、查上海現値天花流行、凡由上海前往香港其他各港之旅客人等、應先向北京路二等上海海港檢疫所報請種痘、並請領種痘證、以免到達各該港時有所留難、處長伍連德、

四等客車問題剖視

近來社會對於京滬之四等客車營業方針、每多疑問、如上月底顏君在新聞夜報所投「乘火車」一文、即其一例、文中論及兩點、（一）四等客車何以限制站點售票、（二）四等客車何以全在夜間開駛、致旅客不得享受陽光、筆者對於此類問題、亦覺隔膜、經據京滬鐵路方面消息、以告讀者、關於限站售票問題、緣國有各鐵路、向無發售四等客票者、惟京滬鐵路獨有此項設施、其動機實在應付該路環境上之特殊需要、蓋該路沿線有若干站點、受水運競爭之影響甚烈、又該路滬錫間之貧苦工人甚衆、爲應付競爭及便利苦工起見、該路乃有發售四等客票之舉、故售票站點、不得不嚴加限制、以免逾越初旨、損及國家收入、年來該路整頓客車設備、不遺餘力、四等客車車廂之清潔與舒適、遠勝曩昔、三等旅客、每有取巧改乘四等客車者、此種取巧行爲、如聽其滋長、則三等客車業務、將一落千丈、勢必影響全局、各方對此頗多顧慮、以故該路對於發售四等客票之站點、已指定者既不能減少、未指定者、決不能增添、關於夜間行駛問題、最初滬鎭間之四等客車、原在晝間行駛、嗣因該車旅客、多半需於抵鎭後渡江北返、惟以該車抵鎭時、天已入夜、既不得渡江、勢不能不在鎭江停留一夜、旅費負担、因而加重、該路有鑒於此、乃將該車滬上開行時刻、改爲夜十二時以後、俾旅客能天明後抵鎭、當日即可渡江、而輕其負担、況該車經過許多小站、均不停靠、其利益又等於特快車、自改訂以來、旅客稱便、該車極形擁擠、該路乃不得不加駛晚一點開行之滬錫第四十六次車、以資調劑、至滬京間之四十二次車、所以在早五點四十分開行者、係該次車爲全程遇站皆停之車、不得不提早開駛、以冀到達南京、不致過晚、但該車旅客、並未因此全日不見陽光、此外錫滬間之四十五次車、在午間十二點十分開行、鎭滬間之四十三次車早九點半開行、京滬間之四十一次車、在早八點二十分開行、以上各次、均爲載有四等旅客之客車、是各次四等客車並非全在夜間行駛、又滬京特快之開行、在深夜十一時、滬平通車之開行、在深夜十二時、是該路夜間行駛之車次、固亦非專限於四等客車一種也、

法租界全體國藥號 反對公董局征藥捐

法租界公董局、在去年夏間、突有徵收藥材藥劑發售章程捐之舉、每年自念五元至十元不等、全區國藥號、以其於法無據、且在此商業凋疲之際、亦無此能力、乃紛請國藥業同業公會、向法公董局據理交涉、未有成效、當茲歲尾年頭之會、法公董局又派華洋人員、紛向各國藥號通知減半徵收、並謂如在十二日前不繳到、當斷水電云云、各國藥號以並未積欠水電費、何以無理壓迫、均不勝憤慨、遂於八九兩日、連開會區代表大會兩次、雖雨雪載道、盡皆參加、足徵情勢之緊張、茲探得議決案多項、㊀如果以斷電斷水之野蠻手段相壓迫、一家遭遇、全區罷市反抗、當經全體代表宣誓、通過、㊁至必要時、發動全市同業、一致行動、㊂斷水斷電、完全野蠻手段、受痛苦者、非限于一家一業、應促起全法租界區納稅華人、一致反對、㊃呈請市黨部市政府市商會、秉公交涉、並請各公團同情聲援在斷水電實行後、發表罷市宣言、餘略、

陳秋草 援綏畫展最後一天

創畫壇援綏先聲之陳秋草、抒情畫展覽會、新正開幕以來、已逾一週、滬地各界、對之異常注意、各報列載頌詞、爲供獻偉大意義、深切之盛舉、際此嚴寒肅殺、而觀者倍衆、蓋以年來畫展舉行固多、欲如陳展之內容充實、題材刺激、予人以深刻印象者、殊屬僅見、連日中外觀者、均濫至參觀爲文詳記、名攝影家盧施福、敖恩洪諸氏、親爲攝取會場盛況、國畫家王个簃氏、並即席題詩致賀、觀衆於陳氏展畫援綏之忱、及其作品之熱情富麗、咸有留連忘返之意、今日爲展覽最後一天、愛好藝術及熱心援綏運動者、幸毋交臂失之、

衞生局吊銷 虹口產科醫院執照

本市海甯路克能海路口虹口產科醫院、係通字號醫生沈兆荃所開設、成立以來、營業清淡、乃該沈兆荃意想天開、專以招收醫學生爲名、以遂其詐欺取財之目的、曾於二十四年三月、揭報招生、經前內政部衞生署函令本市衞生局取締在案、乃該沈兆荃怙惡不悛、復於二十五年八月十三、及十月二十八兩次登報招生、並由衞生社會兩局、會同派員査明、有學生陸應君鄧勵超等八人、均表示悔恨受騙之意、要求設法救濟、曾由該局等分令警告、並令解散學生、退還學費、乃時逾數月、該沈兆荃竟熟視無睹、並朦蔽社會局、謂學生業已解散、以掩飾其欺罔之罪、該局等鑒於該沈兆荃屢干不法、蔑視政令、欺騙青年、實無再事寬容之餘地、乃由衞生局吊銷醫院註冊執照、勒令停業、由社會局嚴令解散學生、退還學費、以資懲戒、而儆效尤云、

投送不出電報招領

茲有左列電報、投送不出、存本埠四川路二〇〇號上海電報局待領、請收報人本人或倩人備帶圖章、至該局領取、（電話一三〇八〇號）一、（一一六〇一）仙女鎭來發交西倉路兩宜坊五號盛宅轉陳邦賢、二、（一一七九九）北平來發交北四川路三新里黃龍洙、三、（一二三四八）太和來發交愛多亞路一三四號李鴻儒、四、（一一七五一）湯山鎭來發交法租界三〇四弄三號吳一峯轉吳畤、五、（一二九八五）龍溪來發交大連灣四三八號趙偉雲、五、（一二七四〇）天津來發交國際飯店熊式一、六、（一一三四〇）南京來發交八仙橋青年會轉王桂五、又有左列電報、投送不出、存本埠民國路上海電報局待領、請收報人本人或倩人備帶圖章、至該局領取、（電話八〇〇九五號）一、由廈門來發交東熙華德路新生園達樹木（六四四四八）

白濁試診贈藥

愈後收費辦法 取信消極病家

鄙人向設診於星加坡于茲有十餘年之歷史，憑多年之經驗，專治新久白濁，無論小溲刺痛，及多年纏綿體虧，均審用『透膜淨芽』療法，病體兼顧，毫無痛苦，保證除根，茲爲尅日表示療法奇驗起見，每日上午九時至十二時訂爲｜試診贈藥｜時間，每號祇收二毫，除賠給對症內服藥品外，其他如電療｜洗射｜敷藥｜開割｜包紮｜一律在內，至注射對症針藥亦限低收費，每日以十五號爲限，過限過時照門診例●繼續履行愈後收費辦法，一切診費等項均可經衞生機關檢驗證明完全除根後再付，以取誠信於灰心消極之病家●門診下午一時至八時｜診金六毫●試診門診星期日照常▲白濁寫眞｜本書詳述症狀｜療法｜常識｜攝生｜實爲指導根治白濁之南針，曾經各種醫藥失當者，新起痛苦者，更不可不讀｜每冊五分郵購即寄門診附贈

院址 西靜安寺路同福里十七號 隔壁大光明影戲院

康甯醫院謝敬時醫啓

德國 忽蘇爾 咳嗽氣喘藥

全球醫師一致推崇專治咳嗽哮喘唯一靈藥

全國藥房均有出售

中央衞生署化驗合格發給成字第一九八號許可證

Felsol

治療 無喘、哮病、無急、呼吸困難、新久咳嗽〇枯草熱〇慢性支氣管炎〇痙攣性及搐搦性咳嗽〇各種心臟病〇腎病〇神經性頭痛等症〇服之奏效迅速神驗無比

試服包

中國總經理 華商慶濟西藥行 上海九江路一百五十號

母婦與工婦

蒼苦

這個題目，初看起來，似乎有些兒錯誤，「母」應該與「公」相對，怎麼會和「工作的」工相對起來呢？其實不然！母婦者，專門養孩子的婦人也；工婦者，專門做工的婦人也。

這話從那裏說起的呢？起於某女校的辯論會。日前某女校請陶百川先生來校演講，講的是關於外國婦女的職業和生活問題，陶先生新從歐美遨遊回來，他把外國婦女生活分成三大類。（一）美國婦女專於交際和消費的是一種，（二）德國婦女在希特勒領導之下，實行新賢妻良母主張的是一種。（三）在社會上做工和男子幾乎沒有分別像蘇俄婦女那樣的又是一種。

自從陶先生列舉了這三大類的婦女生活之後，女孩子們便議論紛紛或者更寫出很多的文章來討論這問題，。其結果竟一致的誹謗美國和德國的婦女，說美國婦女專門交際和消費是不對的，（其實說美國婦女專門交際，和消費，未免冤枉！我雖未到過美國，據胡適之的「美國的婦人」那篇文章看起來，他就對於美國婦女從事於職業生活表示十分欽佩。）又說德國的婦女受了希特勒的麻醉，立刻就一回到家庭去也是不對的。結果，自然一致推崇俄國婦女了，但是她們又顧慮到家庭問題，家庭是不能不要的，大家都走到社會上去，孩子交給誰呢？（其中卻也有幾個人主張不結婚不生孩子，抱什麼獨身主義，我看不過是說說罷了。）

後來輪到來請教我發表意見了，我說：「這個問題，我無研究，不便瞎說。」假如勉強要我發表意見的話，我只有把今後的婦女分成兩大類的，一是母婦，有些婦女不願到社會上去瞎撞，請她住在家裏做孟母，替未來的中國造就健全的新國民。一是工婦，有些婦女不願牢守在家庭裏呆養孩子，就必定要學學娜拉出走出走，那就請他到工廠裏去，到商店裏去，到農村裏去，到各學校，各機關裏去，乃至於到政治舞台上去，但必定要把她們的工作做得十分好，不可拆爛污，當然更不能只做做花瓶而已。此之謂工婦。

工婦也是需要的，母婦也是需要的，如有贊美工婦而菲薄母婦者固然不應該，假若有贊美母婦而菲薄工婦者也絕對的不可。

「人各有志，毋相強也，」「人各有能，毋相奪也；」我知道諸君中有願做工婦的，恐也有不少願做母婦的吧？孔子說，「盍各言爾志」，大家談談如何？』但我的話說完了，她們中間有的點頭，有的面赤，有的批評我是折中派，騎牆派。模稜兩可，旗幟不甚顯明。

但我也無法再作主張，只好一笑置之。

（案工婦二字，係從工蜂的名詞變來，是有生物學的根據的。工蜂一名職蜂，為不完全之雌體，釀蜜，成蠟，營巢，樣樣工作都做，此外還兼做採蜜育兒的工作，他們是盡了人類中工婦和母婦的雙重責任的。我們男人當然不能以此雙重責任加之於婦女們的身上，我們自己卻貪圖逸豫去做不事工作的游蜂。但是我們希望婦女們至少要從母婦或工婦的行伍中任便選擇一種天職，忠實地幹起來，替人類盡點義務。）

談新文人的舊詩

張明仁

魯迅先生的舊詩，談的人巳經很多，像青年界十一月號金性堯的魯迅先生的舊詩，文學新年號秋晏的魯迅先生的新舊詩，都有很詳細的詳述，所以這在裏，特別談得簡單些•他的舊詩的作風，也正如他的創作一樣的辛辣，幽默•像題彷徨，哭范愛農等詩，都很可看得出來•我最喜歡的，是他的為了忘卻的紀念（南腔北調集）一文中，紀念幾個死的朋友而作的一首律詩：「慣於長夜遇春時，挈婦將雛鬢有絲•夢裏依稀慈母淚，城頭變幻大王旗•忍看朋輩成新鬼，怒向刀叢覓小詩•吟罷低眉無寫處，月光如水照緇衣•」

這首詩，幽默的成分極少，而是血與淚的結晶了•

周作人先生的舊詩，我看的雖不多，但就我所看到的，有些清淡，有些古樸，也正如他的散文一樣，有種隱士的氣度，最著名的，是他的五十自壽詩，很可以代表他的作風：「前世出家今在家，不將袍子換袈裟•街頭總日聽談鬼•窗下通年學畫蛇•老去無端玩骨董，閒來隨分種胡麻•旁人若問其中意，且到寒齋喫苦茶•」「半是儒家半釋家，光頭更不著袈裟•中年意趣窗前草，外道生涯洞裏蛇•徒羨低頭咬大蒜，未妨拍桌拾芝麻，談狐說鬼尋常事，祗欠工夫講喫茶•」（人間世第一期）

又如人間世第八期高驪的今人詩話中，也引了他的二首絕句：「不讀委婉書，組織鴛鴦錦，織錦長一丈，春華此中盡•」「偃息禪堂中，沐浴禪堂外，動止雖有殊，心閒故無礙•」

這些詩雖有他的長處，但他的唯一的缺點，便是「逃避現實」，這是很可惜的•

郭沫若的詩，我看到的雖然也只有幾首，但他的奔放的熱情，和雄健的文筆，卻使我深深地感動•有人把郭氏的新詩，比做老杜，其實他的舊詩，尤其逼近老杜•他的近作賓陽門外（光明第一卷五期），載有他的紀念北伐殉難的烈士紀德甫四首絕句•這幾首慷慨激昂的絕句，的確可和那位烈士一樣，經千百年而不會磨滅的•「一棺蓋定壯圖空，身後蕭條兩板銅•沉毅如君偏不祿，人間何處弔英雄！」「患難相隨自汨羅，陣中風露飽經過•人生自古誰無死，死到如今總不磨•」「回思夜褻臨歧語，不破堅城矢不歸•今日成屍橫馬革，難禁熱淚濕君衣•」「一彈穿頭復貫胸，成仁心事底從容•賓陽門外長春觀，留待千秋史管彤•」

又郭氏在其所著「屈原」一堂（開明出板）的自序裏，引了一首他的弔屈原詩，原詩是這樣：「屈子行吟裏，今余跨馬過•晨曦耀江渚，朝氣灕胸科•攬轡憂天下，投鞭問汨羅：楚猶有三戶，懷不理則那？」

這首律詩，據他在序裏說，是一九二六年北伐時，路過屈原自沈處的汨羅而作的，和前幾首比較，越發來得雄壯多了•

郁達夫先生的詩，曹聚仁先生以為「其味太薄」，其實他的長處，也正在「沖淡自然」四字，他對於舊詩人中，最喜歡黃仲則，他的舊詩，也顯然地受了黃仲則的影響•他在遲暮（文學創刊號）裏引了一首律詩：「冷雨埋春四月初，歸來飽食故鄉魚•范睢書術成奇辱•王霸妻兒愛索居•傷亂久嫌文字獄•偷安新學武陵漁•商量柴米分排定，緩向湖塍試鹿車•」

這五十六字，活畫出這位頹廢文人的近年生活•還有幾首紀遊詩，（見人間世第五期高驪的今人詩話）更來得沖澹，並錄於下：「仙峯絕頂望錢唐，鳳舞龍飛兩乳長，好是夕陽金粉里，衆山濃紫大江黃•」（登大仙峯望錢唐江）「武帝情深太子賢，分經臺上望諸天•自從兵馬迎歸後，寂寞人間五百年•」（分經臺）「二月春來雨滿山，高峯遙望皖東關，西來兩宿禪原寺，為戀林間水一灣•」（宿西天目禪源寺）

他又在論語第四十九期，發表過一首青島雜事詩，雖然還是沖澹，卻反映一些現實了•「萬斛濤頭一島清，正因死士義田橫•而今劉隊稱齊帝，唱破家山飾太平•」（未完）

海外售語

▼吉百齡的抗議信

刃

有一回一個開公共汽車的把吉百齡的一棵樹弄傷了，吉百齡便寫了一封抗議的信給公共汽車的主人•這位汽車主人是兼營旅館業的•他在酒排間的客座裏把吉百齡的來信給客人們展覽•因為是一個有名作家的手筆，馬上有人出十先令的價將信買去•第二封信措詞更強硬，售價卻得了一鎊•

第二天吉百齡親自到那旅店向店主人質問•店主人答道：「你問我為什麼不復你的信嗎？我正期望着你每天給我一封新鮮的信呢•代價比開汽車的買賣好多了•」

一步步前進

自忠

灰白色的天空裏，晨曦從層雲中睡態朦朧地露出半臉笑容來•很大的朔風，在枯瘦如柴的柳枝上呼呼怒號，有時落到剛建築的蘇錫路上，便捲起一股黃沙，隨風旋成一圓，繞了不久，又平散在隴陌間，了無蹤跡了！

兩邊寬闊如小河道的水溝裏，已結上薄薄的冰，雖然偶而還有一兩個挑菜担而赤着脚的農人，大踏步趕向市集去之外，總是很少見得。

有人行走，只有槐君，獨自踽踽地，要到校裏去上課，他時覺到一股一股的冷氣，向他撲面襲來•

口令聲「一二三四」繼之，脚步聲，從前面叢林深處，傳進槐君的耳膜，「這是訓練吧」他想，却叩動了他的心弦了，在沉寂的腦海中泛起一縷縈思•

「這聲音彷彿在那兒聽熟的啊……」他默默的在想，拉開了寂靜的心幕默默地想，兩條腿不由自主的隨着這聽熟的口令聲，步伐聲，一步一步的向前挨進•

心坎裏展開了半年前的現象來了，——他在海上，正風文學院暑期卒業後，便回到久別的故鄉生活，也就參加過這勇敢的生活，每天在晨光曦微裏練操，野外假戰，驚得草叢中高枕酣睡的弱兔也醒起來奔逃，這些也儘夠回味！

「這聲音彷彿在那兒聽熟的啊……」

但他的一顆心，也就緩緩的沉下去了！這時他腦海裏的思潮，却如長江的潮水，猛向堤岸攻來，一碰岸又回了轉去•

他又想：目前的粉筆生活，就這樣的挨過了年青嗎？……不！……」兩條腿還不由自主地隨着口令聲，步伐聲，一步一步地前進！……（却酬）

生活須知　禮義廉恥　整齊清潔　簡單樸素

一位韋廉士醫生紅色補丸的老朋友

（蔣懷仁醫師）

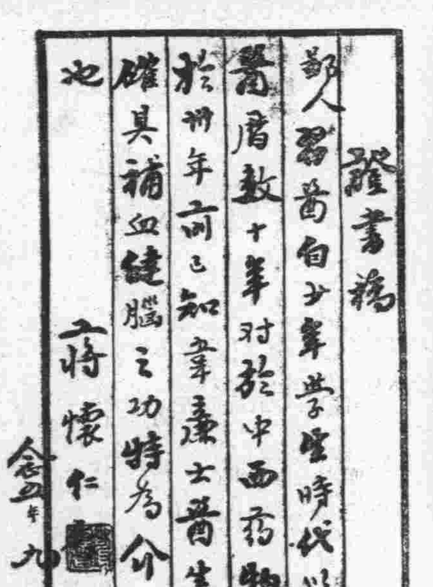

證書稿

鄙人習醫自少年學堂時代以迄今日行醫數十年對於中西藥物累有研究於卅年前已知韋廉士醫生紅色補丸確具補血健腦之功特為介紹于國人也

蔣懷仁

念五年九月　日

（鎮江中國醫師公會監製）

韋廉士醫生紅色補丸發明以來已五十餘年於茲矣歷經環球各界人士認為好友在中華此世界聞名補血健腦品的一位老朋友卽上面附刊其肖影之蔣懷仁醫師是也蔣醫師為江蘇鎮江名醫學術湛深經驗豐當於三十年前卽認韋廉士醫生紅色補丸為一卓越之補血健腦品上刊影印手書卽其最近關於此丸功效之言論也

不論何時君覺體氣衰弱或患胃呆神疲早老不眠風濕骨痛臂尻痠痛腰肌疼痛婦人疾病或其他血虧腦弱各症請一服此公認之補血健腦良藥看其如何迅速呈效而使君康健快樂也

韋廉士醫生紅色補丸宜男宜女宜老宜少各藥房皆有出售或逕向上海江西路四五一號韋廉士醫生藥局函購每瓶法幣一元五角六瓶八元郵力在內

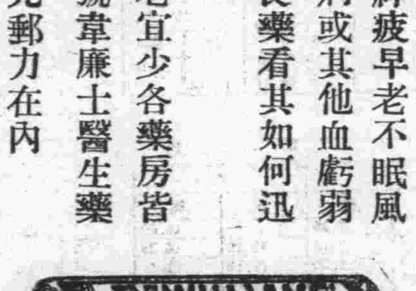

本報特別啓事

本報為刷新內容增進讀者興趣起見除專電通信更求迅速翔實原有副刊「法言」「民話」「影談」「法學週刊」「藝術」（雙週刊）「衛生常識」（雙週刊）仍照舊發刊外另增「星期評論」「教育週刊」「民族週刊」「讀書週刊」「上海市博物館週刊」五種茲重行釐定各副刊出版日期於後敬希公鑒

（一）法言日刊（二）民話每日刊（星期六為上海研究號）（三）影談每日刊（四）星期評論星期日出版（五）教育週刊星期一出版（六）民族週刊星期二出版（七）讀書週刊星期三出版（八）法學週刊星期四出版（九）藝術每隔一週星期五出版（十）衛生常識每隔一週星期五出版（十一）上海市博物館週刊星期六出版

再元旦日新聞廣告均極擁擠應於是日出版之藝術雙週刊改於一月八日出版自一月五日起照右表依次發刊

星期評論

楚傖

第一期

目次

發刊旨趣
實現陝甘善後辦法　惠
如何開展中日交涉　和
地中海君子協定　泳
最近蘇俄內政之趨向　述曾
十年迴憶錄　胡惠生　胡道彰

發刊旨趣

本報自今年一月五日起，發行週刊數種，按日刊行，本刊亦居其一，以其於星期日出版，故名「星期評論」。

本刊內容：注重評論一週來國內外之大事；間亦登載今人言行，各國軼事，以及有趣味之小統計，科學之新發明等等，使讀者於星期休假之暇，得有益之消遣，而賢於博弈。

末殿以「十年迴顧錄」一種，以日為綱，列舉十年來國內之大事，使讀者溫故而知新，藉以覘十年來國家之進步。

編者見識寡陋，掛一漏萬，在所難免，尚祈讀者加以指正！倘荷惠寄佳篇，無任歡迎；一經刊出，當致薄酬，聊答高誼！

實現陝甘善後辦法 （惠）

新年週餘以來、國內大事、所最可述者、莫如陝甘善後問題、中央已決定解決辦法也、張學良在西安率部叛變、刦持統帥、中央以其悔悟、恭送委座安返、且來京待罪、軍委會高等軍法會議雖判處十年有期徒刑、而國府明令特予赦免、楊虎城于學忠等、附逆有據、而亦僅予以撤職留任之處分、其他整理陝甘軍法辦法、關於人事方面及軍隊駐地區分、亦經軍政部決定發表、凡此種種處置、具見中央對於東北軍將士之寬大、愛護東北軍將士之熱忱、並不減於往昔、此種處置、願不僅東北軍將士、應速自悔悟、力自振拔、使為國家之勁旅、即全國民衆、亦應體念中央處置之寬大、愛護東北軍將士之熱忱、而一致擁護、今後所希望於東北軍將士及全國民衆者、對於中央決定之陝甘善後辦法、如何努力遵行、迅速實現、使國內上下、一致真正精誠團結、在中央領導之下、共禦當前之難耳、

如何開展中日交涉 （和）

調整中日關係、自川越大使與張外長作八次會見後、即因綏東戰事緊張、我方以對方步驟顯有二致、故未與續談、暫告停頓、而川越亦即返滬、然在此時、對於其他懸案換文解決、其他各案、報紙雖有續行談判之登載、尚未經官方正式之宣布、調整中日關係、於此時際、確屬雙方之殷切需求、而八次會見、雙方意見終未能接近者、良由日方步驟顯未一致之故、中華民族、夙以愛好和平、見稱於世、調整中日關係談判之始、蔣委員長及外部當局、亦迭有明顯之表示、我方之要求無他、主權獨立之保持與領土完整而已、日方苟能深識中國之情勢、而顧念遠東之和平、對我要求、誠懇接受、何處中日關係無調整之希望乎、善乎日貴族院議長近衛文麿論解決中日問題曰、「吾人衷心所蓄調整中日關係之目的、即應使中國朝野、不稍存猜疑敵對及誤解之念、吾人提議提攜、並非威迫一方、為他方而犧牲、雙方應各以祖國之立場伸手合作、換言之、相互提攜、係以中國人民愛中國、日本人民愛日本為基礎、苟將愛日本及愛中國之心擴而大之、則將成為愛亞細亞民族矣、所謂中日經濟提携、當亦不外乎此種原則、」吾人頗表示同情、日當局苟能考慮本國國內此種之論調、以此為出發點、與我續行談判、中日交涉前途、或有發展之可能、

地中海君子協定 （泳）

英意兩國關係、在意大利併吞阿比西亞尼時、曾一度緊張、幾近破裂、一月以前、雙方會進行締結地中海君子協定、今該項協定已於本年一月二日 在羅馬赤琪宮簽字矣、該項協定之主要價值、係屬心理方面、蓋僅藉此可表示英意兩國關係、近已言歸於好、因此一般人以為英意從此又將合作、意或將重入國聯、倫敦新海約及蒙德婁條約、意均可望加入、惟據半官式意國機關鄭重聲稱、柏林與羅馬對於西班牙問題之意見並無歧異、復據泰晤士報登載柏林記者來電稱、意對英所提供諾言、謂無佔領西班牙屬巴里利克羣島之意思、柏林方面認為係一種手腕藉以敷衍英國、俾得自由干涉西內戰而不為英所掣肘、證以日來電訊所傳、意遣兵萬人赴西助戰、則柏林方面之觀察、不為無因、是地中海君子協定簽訂後、意且將加緊其干涉政策、則歐局前途、殊難樂觀、雖然地中海協定本名為君子協定、顧名思義、自難望其產生若何滿意之效率也、

最近蘇俄內政之趨向

譯自紐約時報雜誌 （述曾）

在蘇聯、所有一切政策、無論其種類若何紛歧、乃至性質、在表面上、若何矛盾、然試一究其根源、則無一不互相聯絡、而為整個方案之一部、蓋蘇俄重要國策、其最後之取決、悉在於史太林、而史太林之頭腦、則固素以堅強及合理著稱者也、

蘇俄聯邦在其崎嶇屈曲之過程中、最近發生之大事凡四、就其表面視之、顯相矛盾、而實則均為蘇俄對內政策此後將略為傾向於自由解放化之表現之四事者、第一為齊納維夫、加米尼夫及其他共產黨員十四人之審訊及槍決、第二為全國清黨運動之積極進行、所謂托洛斯基派數千人之被革除黨籍、第三為蘇俄政府人民內政委員兼政治警察總監葉古達之被遷為交通委員、第四則為新憲法之公布實施是也、

蘇俄聯邦之新憲法、其被提出於全蘇維埃代表大會時、史太林譽為全球各國唯一真正之民主的憲法、不特予全世界在法西斯蒂恐怖下奮鬥者以道德上之扶助、且足為各資本主義國家之借鏡及模範、然在此一紙保障自由之法律公布實施以前、乃有大舉殘殺共產元老如齊納維夫及加米尼夫等之事、則自是史太林清室清黨之意、以保證其鐵腕政策之得以繼續暢行無礙而已、

現在蘇俄全國上下、所有足以造成反對派勢力者、殆已清除淨盡、新黨員之徵求、停止已及二年、現亦在繼續進行中、然皆以絕對效忠史太林為重要條件、蓋蘇俄聯邦、早已在史氏鐵腕控制之下、今之所為、乃為更進一步之把持耳、

蘇俄之新憲法、所有選舉、悉以祕密投票行之、全國人民、無分賢愚、僅須奉公守法、即有選舉權利、選擇雖在人民、而不許其有反對、選舉雖屬自由、而不容有第二黨、此即史太林之蘇維埃民主制度之觀念與方法也、

蘇俄新憲法規定、司法完全獨立、人民自由權利之保障、顧慮甚周、與舊有之政治警察制度、當然格格不能相容、蘇俄政治警察總監葉古達氏、自一九二〇年來、沉淪於祕密偵探之恐怖方法、自未能再許其繼續留任、此其所以被選為比較在政治上不甚重要之交通委員、而以史太林之信徒葉霍夫代之也、

蘇俄人民生活之被祕密警察所滲透者、其程度幾為英國人或美國人所不能信、全國上下、無論任何機關及任何店舖、無不有祕探之存在、比較重要之機關及店舖、則祕探之注意尤甚、其任務、則為偵查含義甚泛之所謂反革命、其對外國之間諜、注意最為嚴密、故留居蘇俄之他國人民、在在均在監視之中、此種星羅棋佈之暗探、雖屬未可全廢、而在國民之生氣上、則大有妨礙、無庸諱言、

政治暗探之任務、猶不僅此、其他如協助邊防、築造道路橋樑等、均為其要者、就實際上言之、蘇俄暗探（Ogpw）機關、幾已成為一獨立組織、而脫離尋常之政府制度、有時俄國人民、幾信其較政府或史太林本人之權力、尤為廣大、職是故也、

一九三四年史太林雖有改革 司法制度之明令、然終於一紙虛文、未見實效、及至此次反對黨完全清除之後、始有較進一步之處置、葉古達之被去、無乃有兎死狗烹之意乎、

至於葉霍夫新人上任之後、以前祕密偵探部之種種恐怖手腕、能否略見鬆緩、在無具體證明之前、尚未敢有所臆斷、蓋俄國人民性情、善於窺探他人祕密、其對身體自由言論自由之觀念、亦不若歐美各國之堅強、前途若何、猶在未可知之數也、

各國報紙批評、頗多認蘇俄政府之殘殺舊共黨領袖為其內部形勢不穩之表示者、此說大謬、蓋蘇俄開國以來、歷來政府絕未有如目下之史太林政府之穩固者也、

齊納維夫及加米尼夫等之被處死刑、實為史太林大權獨攬之明證、蘇俄對革命元老、尊敬甚至、以為功在國家之人、不應遭受極刑、以齊加等資望之深、而史太林竟斷然予以處決、不惜引起人民反感、即此一端、可見其威望之深入人心、蓋共黨老黨員、雖不乏表示不滿者、而佔極多數之青年份子、則以狂熱擁護史氏之誠、絕不覺其有所不當也、

齊加及其他被槍決者、其為反史太林派、固無庸疑、然在外人眼光觀之、則此次莫斯科審訊時、檢察方面提舉之種種罪狀、大抵為莫須有之事、所謂暗殺基洛夫、謀害史太林及伏羅希洛夫、聯絡特羅斯基、乃至與德國祕密偵緝部合作等等、均難置信、然則其內幕果何若乎、

史太林之決意置齊加等於死、其最重大動機、殆為若輩相互間個人的仇恨、史太林與特羅斯基之間、以及史太林與特羅斯基派之間、非特意見不同、抑且仇恨極深、列甯生在之時、猶能互相容忍、列甯一死、則劍拔弩張、再無餘地可以共存共榮、此所以史太林之必置齊納維夫加米尼夫輩於死也、

史太林以堅強之毅力及政治上之決斷、終置特羅斯基於放逐、然特氏雖被放、而所發言論、所有著作、在在足以阻礙史太林在國內之計劃、

史特二人政見之不同、已為舉世共知之事、要言之、則史氏主張先將共產主義實行於蘇俄一國、然後待機推行他處、特氏則信在資本主義國家包圍之下、必先將共產制度推至西歐、而後乃有希望、

史氏又信當時蘇俄當務之急、厥為先將全國成為社會化、同時勵行工業化、以為武裝準備之根據、而特氏及其他反對派人、則以為此舉並非急要、儘可以逐步稍緩進行、雙方爭執結果、終於史氏勝利、而有五年計劃之成功、

現在之蘇俄、已非十年前之蘇俄可同日而語、當此强鄰壓境之時、史氏之主張、就實際言、似已證明其不謬、論者以為最近西班牙內戰、蘇俄未能充分協助西國人民陣線、致引起全世界激進份子之失望、極端左派怨憤之餘、羣捨史太林而趨托洛斯基、且擁之為第四國際之首領、此所以史氏痛心疾首、乃有誣托洛斯基與德國法西斯蒂攜手之事、實則蘇俄共黨、絕無放棄世界革命之意、不過以為時間之遲早問題、尚有考慮耳、

總之、托洛斯基之勢力、其已成為過去、未能再威脅史太林、則為不能諱言之事實、史氏地位鞏固之最大原因、以作者觀之、殆因目下之蘇俄、已為一青年國家、其人民除共產制度外、未嘗知有所謂資本主義、耳所濡、目所染、均為由政府管理之機關報、此外如書籍戲劇電影音樂等等、無非為共產之宣傳、無非為史太林之喉舌、

據蘇俄政府數月前正式報告、蘇聯全國人民一萬七千萬、其中百分之六十二、係於一九〇七年以後出生、一九一七年革命爆發時、不及十歲、其後即在共產制度中、度其年月、故其視史太林也、幾尊若神聖、家家戶戶、均懸史氏之肖像、而報章雜誌之所載、亦無時無地不以「吾儕之領袖」為前提、其深入人心、可見一斑矣、

蘇俄農民、現在已享足食之福、數年前之饑饉困苦、已不再見於今日、一般人民之生活、大有進步、工資增高、生活程度亦隨之提高、當局雖尚汲汲從事於軍備之擴張、而同時對人民之安樂、亦隨時求其改進、

蘇俄之獨裁、與全世界其他各獨裁相同、均不免以武力及恐怖為造就其勢力之基礎、現在反對派雖被完全剷除、而武力及恐怖、仍不免為蘇俄政策上之重要勢力、然就大致言之、則此後蘇俄對內政策、似已略趨向於解放之途矣、

十年迴憶錄

胡惠生　胡道彰　輯

小序

十年迴憶錄之輯、蓋欲使讀者居今日得以溫習十年以來國家之大事、此十年之時間雖短、顧其歷史之過程、實佔中華民國之重要地位、如國民革命軍之北伐成功、奠都南京、東北四省之被侵佔、長城、淞滬諸役之抗戰、江西諸省匪共之肅清、搗毀瑞金匪巢、以及西南問題解決、全國統一告成、中日調整關係之交涉、綏邊禦侮剿匪之勝利、暨最近西安事變之迅速解決、全國領袖之蔣委員長安返首都、在中華民國史上、均值得大書特書者也、語云、「前事不忘、後事之師」、茲編之輯、亦足以為來茲之取鑑也、中華民國二十六年元旦胡惠生自叙、

一月一日

（民國十六年）國府命令、以武昌漢口漢陽為京兆區、定名武漢、蔣總司令在南昌召集軍務善後會議、上海公共租界會審公廨收回、改組為臨時法院、孫傳芳委徐維震為院長、

（民國十七年）外蒙偽政府 向蘇聯借款六千萬盧布、建築庫倫赤塔間及庫倫恰克圖間鐵路、

（民國十八年） 國軍編遣會議舉行開會式、何鍵就代理湘贛剿匪總指揮、

（民國十九年） 中執會下令慰勞蔣主席、

（民國二十年）各省遵令裁釐、

（民國二十一年）林主席、行政院長孫科、立法院長張繼、司法院長伍朝樞、考試院長戴傳賢、監察院長于右任、及內政部長李文範、外交部長陳友仁、軍政部長何應欽、海軍部長陳紹寬、交通部長陳銘樞、教育部長朱家驊、司法行政部長羅文幹、實業部長陳公博、鐵道部長葉恭綽、署財政部長黃漢樑、蒙藏委員會委員長石青陽、參謀部長朱培德、訓練總監李濟琛、軍事參議院長唐生智等、宣誓就職、溝幫子失守、國府電國聯、報告日軍攻錦情形、並對日提抗議、

（民國二十二年）日軍進逼熱邊、與朱霽青部在北票發生激戰 駐榆關日軍、炮擊城內、與我挑釁、蘇聯任鮑格莫洛夫為駐華大使、

（民國二十四年）新任訓練總監唐生智、軍事參議院長陳調元、司法行政部長王用賓、考選委員長陳大齊宣誓就職、浙主席黃紹雄等宣誓就職、黔軍克復黃平、

（民國二十五年）我國遵照國聯決議、對意實行經濟封鎖、商震就豫主席、楊永泰就鄂主席、

中央東南兩院同映 綏遠前綫之新聞片

綏遠戰事發生以來，南京中央攝影場與上海新華影業公司鑒於此戰含有重大意義，爲使全國人士明瞭其眞相，特派專員不顧危難深入陣地冒險攝取戰情，除已將攝得之抗戰情形絡續在各地戲院獻映外，並爲使觀衆得一整個之印象特由雙方商定合作辦法，將兩方所攝合而爲一，內容則全係最近自前線攝來者，如綏東綏北前線將士熱血抗敵之實況及後方軍備情形等，均未演過。茲該片已定於今日起在本埠中央東南兩戲院，同時作第一輪獻映云。

業餘『雷雨』散記

趙丹鄭君里本來是很好的朋友，近來却因爲藍蘋的關係，甚至鬧翻了。這個傻瓜的趙丹自從離開了家，他的妻子藍蘋便天天和鄭君里在伏爾迦河畔幽會起來，因而展開了以後的悲劇。

★葉露茜因爲受不了她媽媽的凶惡而嚴厲的管束，業已和呂班（沈西苓導演「十字街頭」主角之一）勾搭上而跑出了家庭；一對快樂情侶，天天在伏爾迦河邊彈着吉太玩兒着，很活潑高興的樣子。

★舒綉文這個可惡的老太婆，對她的兒女媳婦，都很嚴厲，管束得很緊，但是自己却還常和老相好顧老頭子而已偷偷摸摸地來往着，在這里，顧而已是做了鄭君里的叔父。

★中國旅行劇團飾「雷雨」主角的章曼蘋（四鳳）現在是老了，常住在舒綉文家里，也是一個可惡的老太婆，據她自己說，生平沒有什麼罪過，不過喜歡貪嘴吃東西。

★藍蘋雖然嫁了趙丹，却嫌他太傻，於是背着趙丹，又和鄭君里起了些偷偷摸摸的事，後來却又痛苦起來，可憐的藍蘋離開了家，變爲了一個「天涯無去處」的人，於是在茫茫的黑夜投入伏爾迦河死了。（敏）

明星新聞

●「十字街頭」動靜錄●

「十字街頭」是以六個知識青年爲經，描寫失業苦悶爲緯的作品，題材是非常現實而生動的。

★這里刻劃出六個不同的個情，和不同的發展，鑄成了一個在目前這個社會中，所常能發見的青年們的故事。

★這六個不同的人物，是由趙丹，英茵以及新人白楊，呂班，沙蒙，伊明來分任，在人物的選擇上，沈西苓在事前也曾費過一番心思的。

★「十字街頭」雖是一個悲劇，但全劇完全是以喜劇的手法來處理的，十分輕鬆明快，頗能迎合一般觀衆之口味。

★全劇只剩一二天外景，待晴朗後，即可拍攝完竣，日內正在忙于剪接與配音云。

星期餘興

請猜：——這是誰的「鼻子？」「兩手？」「臂？」「眼？」

猜中者有獎

生活革新　乃除惡習　最先着手　規矩清潔

「富貴榮華」與「人不如狗」

目前社會里，因爲貧富的懸殊，貧人的生活，遠不如富家所豢養的狗的生活，眞令人有「人不如狗」之慨。葛福榮和翁世榮，在天一影片公司里，是出名的兩個傻瓜，他倆傻得滑稽，一舉一動，令人發笑。最近，他倆主演「富貴榮華」一片，是担任一個富人家豢養狗的工作，他們時常偷吃狗的食品，有一天，被主人發覺了，叫去訓斥了一番，使他們哭笑不得，祇好自嘆命薄。

榮記大世界　優待遊客 買一送一　門票每位 小洋二角
蹦蹦戲 宋筱舫 朱紫雲　評劇 皇后 朱寶霞 陳翠鈴 玉蓮花　全班男女演員百十餘人 日戲 七人賢　夜戲 桃花庵
乾坤大劇場 日戲 白叔安 官富榮 榮嬌鸞 筱玲紅 李月春 翠嵐霞 馮君瑞 穆蘭春 何玉蓉 翠嵐霞 趙旭聲 黃永芳 榮嬌鸞　斬華雄 四五花洞 戰馬超 花木蘭 鷀陽樓 四郎探母 （溪）皇莊
夜戲 （四）（本）樊梨花　移山倒海　薛丁山征西
童子技藝
筱文濱 日戲 風情波 夜戲 吉祥如意
常錫新戲 日戲 惡有惡報 夜戲 珍珠塔
維揚戲 日戲 白鶴圖 夜戲 幕中蛟龍
桃花團 少女歌舞　沈筱英 日戲 毛家村 夜戲 珠寶計　南方戲 日戲 百花台 夜戲 梁祝史　話劇社 日戲 八奶奶 夜戲 不賠笑臉　施春軒 日戲 弟兄嫖院 夜戲 賣妹成親　星期團 日戲 陸應鳳 夜戲 拆白黨　yS光 隱身神機
南北滑稽 中西魔術 影戲 戰事 有聲 巨片　十字軍英雄記　驚人技 武術 各種 雜要

黃金大戲院　本院地址 八仙橋　電話 八四一一四 八四一一三 八四一一二 八五〇六八
注意價目　上樓 三樓二角 樓廳四角 花樓六角 月樓一元　下樓 正廳五角 特廳八角 官廳一元二角
張德祿 王瑤琴 麒麟童 王芸芳 王桂卿 劉文魁
今初開六本 夜次演 封神榜　只本名劇　布幕行頭 場場全新 機關變化 迅速無窮
本院熱水汀開放（滿院溫度適宜）
（日戲）神亭嶺 寶蟾送酒 蚆蜡廟 路遙知馬力 雷峯塔 （前）六國 （部）拜相

電影類
金城 壯志凌雲
大上海 航空女俠
南京 叛逆的女性
國泰 妙曲逗情
中央 綏遠新聞
東南 綏遠新聞
麗都 梨園思子
明星 女同學
新中央 海棠紅 王先生到農村去
恩派亞 蹦蹦戲
融光 萬古流芳
巴黎 袖裏乾坤
光華 女同學
共和 上集怪影
東海 荒山四俠
卡德 迷途的羔羊
榮金 小孤女
萬國 前後集白芙蓉
蓬萊 古城末日記
浙江 海底大路
華德 夜會
西海 小玲子
九星 無上光榮
山西 前部梅花落
威利 假面人
百老匯 赤膽忠魂

招商局　招商總局電話一一九零七　船期問訊處上海外灘九號
建國快輪 准於一月十日星期日晚開往漢口沿途各埠均靠 本輪電話八二一六零
江順快輪 准於一月十一日星期一晚開往漢口沿途各埠均靠
新江天快輪 准於一月十二日星期二下午五時開往鎮海甯波 本輪電話八三二六五
海晏快輪 准於一月十三日星期三晚開往溫州
遇順快輪 准於一月十三日星期三下午一時開往威海衛烟台天津
海利快輪 准於一月十三日星期三下午二時開往汕頭香港廣州
海貞快輪 准於一月十六日星期六下午二時開往汕頭香港廣州
大順康快輪 准於一月十日星期日上午九時開往青島
大利華快輪 准於一月十日星期日中午開往汕頭香港廣州

法言

凡讀者對法律問題、發生疑難不決者、可投函本報、當由專家隨時予以解答、

法律常識

親屬——離婚（四〇五）

弘之

協議離婚，不問基於何種原因，祇須當事人雙方之同意，以及踐行法定之方式，於法卽生效力．至裁判離婚，則須一方具備法定離婚之原因，由他方請求法院判決，方能生效．如並無法定離婚原因，不許當事人任意揑造事實，爲離婚之請求（註一）；且所謂婚姻自由，係指婚姻事件，當事人有自主之權；不容第三人干涉而言，不能以婚姻自由爲口實，任意主張離婚，必須予以准許（註二），蓋以離婚影響于家庭社會之基礎，本身子女之利害，至深且巨，法律上不能不加限制，以示愼重將事也．

裁判請求離婚之原因，依我民法第一千零五十二條之規定，共有十種，玆分別說明之；

第一　重婚　現行民法，婚姻制度，以一夫一妻制爲限，如果重婚，卽違背此項原則，於法卽不能不予他造以離婚請求權；且夫婦之道，聯之以恩，合之以義，既已別論嫁娶，顯已恩斷義絕，强令維持夫婦關係，於事亦屬無補．惟刑法上所謂重婚，指有配偶而重爲婚姻，或同時與二人結婚而言，而民法上之重婚，依第九百八十五條規定之旨趣以論，僅指有配偶而重爲婚之情形而言，其同時與二人以上結婚者，應援民法第七十二條之規定，認爲無效，其婚姻既非合法有效，卽無許任何一方請求離婚之餘地，此不可不知者．

（註一）參考最高法院二二年上字第一一七四號判決：『婚姻關係合法成立後，除兩願離婚，或夫妻之一方有法定情形，得由有請求權之一方，向法院請求離婚外，不得憑一方之意思，任意揑造事實，爲離婚之請求．』

（註二）參考最高法院一七年上字第七二九號判決：『婚姻自由之原則，不過謂婚姻事件，須尊重當事人之意思，不許第三人干涉，並非指當事人一方任意請求離婚，不論有無理由，卽應准許之謂．』

浙淳安縣科長　洪煥廢弛職務受懲

中央公務員懲戒委員會發表浙江淳安縣縣長方引之、男年四十歲、浙江奉化人、住淳安縣政府、前代理港鎭公安局局長鄭柳堂、男年三十五歲、浙江浦江人、住前陳站、同縣前建設科科員洪煥、男年四十六歲、浙江淳安人、住淳安縣城上馮公街三號、因廢弛職務、行爲失檢案件、經監察院移付懲戒、該會議決、方引之鄭柳堂不受懲戒、洪煥降一級改敘、

佈告

第一特院

▼拍賣動產 ▲一月十二日上午十時至十二時拍賣鼎茂糟坊 成都路八八一〇內動產最低價八十四元八角 ▲一月十四日上午十時至十二時拍賣黃雨峯 塘山路四一六弄四二號內動產低價十二元又葛洪生 華德路餘慶里九九號內動產十五元五角 ▲一月十四日上午十時至十二時拍賣 沈樂君白克路登賢坊念五號內動產最低價一百五十一元三角 ▲一月十四日上午十時至十二時拍賣中央冷藏廠東百老匯路六一九號 內動產最低價二萬一千六百另八元八角 ▲一月十四日上午十時至十二時拍賣宋阿坤 華德路五八五號內動產最低價三十元 ▲一月十四日上午十至十二時拍賣 夏寬洪密勒路壽春南弄三三號內擱樓二座板壁三堂 最低價十六元又王辛元北弄八一號內 擱樓一座板壁三堂最低價十一元 ▲一月十五日上午十時至十二時拍賣慶餘堂藥號 北浙江路天潼路八九八內動產最低價一百八十九元五角 ▲一月十五日上午十時至十二時 袁泉根瑞金路一〇一號內車床一部最低費一百元 ▲一月十六日上午十時至十二時拍賣 史堯定新閘路一五三六弄B二一〇號內動產最低價念七元五角 ▲一月十六日上午十時至十二時拍賣陸桂山西馬路廣西路二一一號內動產最低價念九元二角 ▲一月十六日上午十時至十二時拍賣楊宏生西華德路九六一弄三六號內動產最低價念三元六角 ▲一月十六日上午十時至十二時拍賣麥斯白 爾伯西摩路一四一弄八號內動產最低價三十三元 ▲一月十六日上午十時至十二時拍賣 張氏北四川路仁智里六〇四號內 動產最低價十五元

▼拍賣不動產 ▲一月六日在本院投標念日下午二時開標拍賣三興公司平涼路英冊契一三八日九號地五分 零加毫勝福路一三八〇八號地一畝七分零 三毫勝福路東一三八日七號進二畝 三分零加毫最低價二萬一千二百三十五元 ▲一月六日在本院投標念日下午二時開標投實張炳祥 念三保二區十三圖體字圩六一號則田一畝 二分最低價三千一百四十九元二角

第二特院

▼拍賣動產 ▲一月十一日下午二時拍賣德則留愛思去梅來夫環龍路一〇六弄七號內動產最低價八十七元六角 ▲一月十六日下午二時拍賣魏指南霞飛路Ⅲ二二一號內動產最低價十六元四角

▼招領失孩 ▲法租界警務處聲請處置迷路女孩阿妹一案查該女孩年七歲 大場人家住何處據供不詳除暫送慈善機關留養外合行布告招領仰該家屬迅卽來院認領

地方法院

▼單據作廢 ▲本院前准上海東一特區地方法院公函囑託協助執行滋豐莊等與老悅生百貨號因欠款涉訟一案 業將債務人老悅生百貨號及潘樂山所有在上海聯華毛織廠之股份共三十股計國幣一千五百元實施扣押並令據該廠將是項股款收據呈繳在案玆因老悅生百貨號及潘樂山所在不明其所持有上海聯華毛織廠前出之股款臨時收據無從追繳已令聯華毛織廠另發一據 二紙其老悅生百貨號及潘樂生所持 有之收據應卽宣示作廢

▼單據作廢 ▲洽大磚灰行等與俞泉根等票款案件業將債務人俞泉根所有坐落二十四保正十五圖身字圩一二〇號 俞掌官單地三分叉同圖圩號戶單地一分七厘四毫實施查封在案玆查屬於該地之產權 證未據繳案合行布告作廢特此布告

判決

高二分院

▼民事判決（九日）▲蕭隆記等與德士古煤油公司欠款上訴一案（主文）上訴駁回第二審訴訟費用由上訴人 蕭隆記負担▲陸溫氏與劉根富欠款上訴一案（主文）原判決關於駁回上訴人其餘之訴反訴訴訟費用部分變更被上訴人於原判命共償付上訴人欠款一百二十元本息外並應給付上訴人國幣三百十五元及自民國二十五年二月二十日起至執行終了日止週年五厘之利息 第一二兩審訴訟費用由被上訴人負担

第一特院

▼民事判決（九日）▲曹芳懐等訴曹爲豐因終止收養五訴案（主文）原告之訴及被告之反訴均駁回 訴訟費用由兩造各自負担▲四明銀行訴婁阿二等請求 清償欠租水費掃費及終止租約遷讓房屋案（主文）（被告婁阿二應清償原告國幣四百二十四元五角被告向郄房應清償原告國幣三百九十六元二角被告金阿香 應清償原告國幣三百六十七元九角並各終止租約遷讓房屋 前項金額如原告提供同數之國幣 或相當價額之有價證券爲担保後得爲假執行 訴訟費用由被告比例負担 ▲楊素瑾訴董美珍執行異議案（主文）原告之訴駁回訴訟費用由原告負担▲耿記印刷油墨材料號訴 梁榮魁貨款案（主文）被告應清償原告國幣一千零六十二元五角五分 訴訟費用由被告負担▲陳廣昌經租賬房訴同和祥茶食號 等租金案（主文）被告同和祥茶食號應淸償原告國幣三百四十五元六角被告鴻運祥 永泰鞋號應各清償原告國幣一百八十七元二角 被告立成鞋號應清償原告國幣二百二十六元 四角被告協泰號應清償原告國幣三百七十 元四角被告永源號應清償原告國幣 八百三十二元被告長茂米店張天生 漆號應各清償原告國幣三百六十一元六角 原告假執行之聲請駁回訴訟費用由被告比例負担 ▲協和公經租賬房訴朱祥鳳等租金案（主文）被告朱祥鳳應支付原告國幣一千四百九十四元三角如經强制執行而 無效果時應由被告萬泰米號泰源順茶號連帶負代償之責 被告俟廣安應支付原告國幣一百三十六元訴訟費用由被告朱祥鳳俟廣安比例負担

▼刑事判決（九日）▲虹口捕房訴佘坤竊盜案（主文）佘坤竊盜處拘役二十日贓物還主 ▲虹口捕房訴張國中竊盜案（主文）張國中竊盜 處拘役二十日贓物還主 ▲匯司捕房訴周生實竊盜案（主文）周生實竊盜處拘役二十日贓物還主 ▲匯司捕房訴吳時中竊盜未遂案（主文）吳時中竊盜未遂處拘役卅日鑰匙十把沒收 ▲楡林路捕房訴顧懷喜傷害案（主文）顧懷喜傷害人身體累犯處拘役七十日 如易服役以勞二元折算一日 ▲匯司捕房訴陸秀臣公共危險案（主文）陸秀臣連續販賣妨害衞生 食品處有期徒刑三月牛奶五瓶沒收 ▲成都路捕房訴孔文彬竊盜案（主文）孔文彬竊盜處拘役三十日贓物還主 ▲普陀路捕房訴吳振珏三竊盜案（主文）吳振珏連續竊盜處拘役十日侵占自己持有他人之物處拘役三十日合併拘役四十日陸益富收受贓物 處拘役二十五日贓物還主 均予緩刑二年▲老閘捕房訴劉貴生竊盜案（主文）劉貴生竊盜累犯處有期徒刑四月贓物發還▲老閘捕房訴趙子良竊盜案（主文）趙子良竊盜累犯處有期徒刑五月鋼刀片一件沒收 ▲老閘捕房訴舒化文竊盜案（主文）舒化文竊盜累犯處有期徒刑四月贓物還主 ▲老閘捕房訴陸琴生竊盜案（主文）陸琴生竊盜處拘役四十日緩刑二年 ▲老閘捕房訴陸一鳴竊盜案（主文）陸一鳴連續竊盜處有期徒刑三月贓物發還 ▲老閘捕房訴丁顧氏等妨害家庭案（主文）丁顧氏有配偶與人通姦處有期徒刑三月 如易服勞役以一元折算一日其餘部分罪趙仲甫與有配偶之人 相姦一罪處有期徒刑三月 如易服勞役以一元折算一日明知爲烟而持有一罪 處罰金六十元如無力完納以一元折算一日易服勞役 鴉片六十三塊沒收

第二特院

▼刑事判決（九日）▲警務處訴丁禮炳等毒品案（主文）丁禮炳王富祥孫德實明知爲毒品而持 各處有期徒刑二月嗎啡粉九小包沒收銷燬 ▲王維生等竊盜案（主文）王維生王小多子共同 竊盜各處拘役五十日 ▲吳春喜竊盜案（主文）吳春喜竊盜處拘役四十日 ▲王薛氏自訴張步生等妨害名譽附民訴案（主文）本件管轄錯誤▲王永泰竊盜案（主文）王永泰連續竊盜處拘役五十日 ▲徐關榮等賭博案（主文）徐關榮幫助在公衆得出入之場所 賭博財物處罰金十五元如易 服勞役以一元折算一日徐福林傅林發張阿根高阿二畢阿才徐小榮張茂生秦阿發汪廷乘倪月寬王堉 生施家龍陳芬木餘江漢亭倪阿金周四榮 陳才桂張振龍王大林紀阿毛共同在公衆得出入之場所賭博財物各處罰金十元如易服勞役以一元折算一日賭具賭資均沒收 ▲仇文寬竊盜案（主文）仇文寬竊盜 處有期徒刑二月 ▲陳衣水竊盜案（主文）陳衣水竊盜未遂處拘役三十日 ▲彭忠德竊盜案（主文）彭忠德竊盜處拘役三十日 ▲潘振炎自訴王占魁濫發支票附民訴案（主文）王占魁發支票附敬竟收金額超過其存款 處罰金三十元如無力完納以一元折算一日易 服勞役龔福記無罪▲蔣金生竊盜案（主文）蔣金生累犯竊盜他人動產處有期徒刑四月殷桂生等賭博案（主文）殷桂生意圖營利聚衆賭博 處有期徒刑三月吳永市許鴻吉 唐阿友王萬豐米阿春王阿道侯青山 袁泉根秦桂芳王和尚萬文彪趙阿毛王嘉茂劉阿林 朱洪明在公衆得出入之場所賭博財物各處罰金四元 如無力完納各以一元折算一日易服勞役賭 資賭具照單沒收 ▲亞麥去高夫等竊盜案（主文）亞麥去高夫竊盜累犯處有期徒刑二月 ▲王愛狗搶奪案（主文）王愛狗無罪 施以感化教育三年得以保護管束代之 ▲周好壽自訴曹文魁誣告案（主文）本件管 轄錯誤 ▲方濟爲張克興等侵占附民訴案（主文）被告張克興應賠償原告損失國幣二十一元如 無力淸償由被告熊基榮代負履行責任原告其 餘之訴駁回 ▲秦維自訴楊邵玉桂英誣告等案（主文）本件管轄錯誤 ▲彼特諾夫自訴艾普什泰音詐欺並反訴誣告案（主文）艾普什泰音彼特諾夫均無罪 ▲警務處訴王振良卽小王阿子强盜案（主文）王振良結夥攜帶兇器夜間侵入住宅强盜 處有期徒刑三年六月褫奪公權三年蔡阿二搶奪案（主文）蔡阿二累犯搶奪他人之動產 處有期徒刑九月▲張克興侵占案（主文）張 克興連續侵占業務上所持有之物 處有期徒刑六月緩刑三年▲楊銘軒等毒品案（主文）楊銘軒幫助他人製造毒品 處有期徒刑五年褫奪公權五年楊阿來共同製造毒品 處有期徒刑十二年褫奪公權八年周金榮明知 爲毒品而持有處有期徒刑一年六月 褫奪公權二年餘子二只盤子二只刀一柄計數器一塊玻璃杯一只紙袋三百五十只洋鐵罐一只 木圖章一只商標威子三十只紙二張 火漆二條均沒收製造紅丸板一副白粉少許紅丸 四百五十七粒紅丸粉少許紅丸碎粒八小包沒收銷燬 ▲王海道竊盜案（主文）王海道 竊盜處拘役二十五日▲張有清竊盜案（主文）張有清竊盜處拘役二十日緩刑二年 ▲胡章其竊盜案（主文）胡章其竊盜累犯處有期徒刑 四月▲劉阿成竊盜案（主文）劉阿成竊盜處拘役二十五日▲金阿祖詐欺案（主文）金阿祖以詐術使人將第三人之物交付處拘役五十日▲王官寶傷害案（主文）本件不管理▲朱德榮竊盜案（主文）朱德榮竊盜處拘二十日緩刑二年▲張三竊盜案（主文）張三竊盜處拘役二十五日▲夏鴻生竊盜案（主文）夏鴻生竊盜處拘役二十日緩刑二年▲蘇根生鴉片案（主文）蘇根生明知爲烟而持有處罰金卅元如易服勞役以一元折算一日鴉片烟膏一罐納計二兩沒收 ▲錢達根等妨害家庭案（主文）本件不受理▲朱叔彤鴉片案（主文）朱叔彤吸食鴉片處有期徒刑六月褫奪公權二年 並限期一月交醫勒令戒絶烟膏二十六小合沒收銷燬 ▲陳福生竊盜案（主文）陳福生竊盜處拘役五十日 ▲蔡餘夏竊盜案（主文）蔡餘 夏竊盜處拘役四十日▲李德良侵占案（主文）李德良侵占遺失物處罰金卅元如無力完 納以二元折算一日易服勞役緩刑二年 ▲金松濤竊盜案（主文）金松濤達續竊盜處拘役五十日

地方法院

▼民事判決（八日）▲判決吳定發與楊杏根因借款一案（主文）被告應償還原告借款國幣二百元 及自民國念一年一月一日起至執行終了日止 週年一分六厘之利息訴訟費用由被告負担 ▲判決儉德堂與陳萬順等因欠租一案（主文）被告陳萬順應給付原告欠租國幣五十九元五角 被告方玉亭應給付原告欠租國幣五十二元五角 被告陳洪興應給付原告欠租國幣一百六十元並均應遷讓出屋 訴訟費用由被告陳萬順負担十分之二 被告方玉亭負担十分之二被告陳洪興負担十分之六 本件關於遷讓部份應予假執行 ▲判決赫克孟與周明衡因租金一案（主文）被告應償還原告 房租國幣五百零四元訴訟費用由被告負担 ▲判決同茂祥與孫大劍等因欠款一案（主文）被告孫大劍應償還原告國幣七十元 如經執行無效時由被告鼎源醬園負責代償 訴訟費用由被告孫大劍負担本件應予假執行 ▲判決四明銀行與龔祝三等因押款一案（主文）被告等應連帶負責償還原告 國幣十七萬八千九百七十六元四角九分 並自民國念五年七月一日起至執行終了日止 按月七厘五毫之利息確認原告對於被告等所有坐落天同路英冊第四三九九號通契 地八畝二分八厘三毫有抵押權其餘之訴駁回 訴訟費用由被告等連帶負担 （九日）▲判決鼎豐海味行與沈志剛等因貨款一案（主文）被告沈志剛應償還原告貨款國幣三百五十四元八角七分 被告張阿鶴應償還原告貨款國幣一百二十六元一角 被告周湧興應償還原告貨款國幣六十五元九角八分 原告其餘之訴駁回訴訟費用由被告沈志剛負担卅六分之七 被告張阿鶴負担卅六分之二 被告周湧興負担卅六分之一餘由原告負担 ▲判決席煥章與萬德榮等因欠款一案（主文）被告萬德榮應償還原告欠款國幣四百八十九元五角一分（合銀三百五十兩）並自民國念年十二月一日起至執行終了日止 按月一分五厘之約定利息 被告周阿梅 應償還原告欠款國幣一百二十元並自民國念年十二月一日起至執行終了日止按月一分五厘之約定利息 被告劉敬春應償還原告欠款國幣五十元 並自民國念年十二月一日起至執行終了日止 按月一分五厘之約定利息 被告王和尚應償還原告欠款國幣五十元 並自民國念年十二月一日起至執行終了日止 週年二分之利息被告徐福生應償還原告欠款國幣七百元並自民國念年十二月一日起至執行終了日止 按月一分五厘之約定利息 被告徐望千應償還原告欠款國幣六百元 並自民國二十年十二月一日起至執行終了日止 按月一分五厘之約定利息被告陸老香應償還原告欠款國幣六百元 並自民國二十年十二月一日起至執行終了日止 週年二分之利息被告殷毛毛應償還原告欠款國幣四十元 並自民國二十年十二月一日起至執行終了日止息被告嚴實根 應償還原告欠款國幣一千元並自民國二十年十二月一日起 至執行終了日止按月一分五厘之約定利息被告張玉馨應償還原告欠款國幣二百七十九元七角二分（合銀二百兩） 並自民國二十年十二月一日起至執行終了日止 按月一分五厘之約定利息 被告黃金坤應償還原告欠款國幣九十七元九角（合銀七十兩） 並自民國二十年十二月一日起至執行終了日止 按月一分五厘之約定利息 被告張全金應 償還原告欠款國幣五十元 並自民國二十年十二月一日起至執行 終了日止 週年二分之約定之利息訴訟費用由被告等按照應償還數額比例負担 ▲判決 德士古煤油公司 與許志卿等因貨款一案（主文） 被告許志卿應償還原告國幣一百 三十九元四角 並自本年十二月 九日起至執行終了日止按 週年五厘之遲延利息如執行無效時 由被告沈學藝代爲償還被告陳天 愚應償還原告國幣一百四十七元六角八分 並自本年十二月九日起至執行終了日止按週年五厘之遲延 利息如執行無效時由被告南新書社代爲償還 訴訟費用除和解部份外由被告許志 卿陳天愚各負担三分之一 ▲判決陶安蘭與俞懷璧因債務案（主文）被告應償還原告國幣 一百元並自民國二十三年八月二十二日 起至執行終了日止按月一分六厘計算之利息 前項判決應予假執行訴訟費用由被告負担 ▲判決范福泉與方來庭因債務案（主文）被告應償還原告國幣二百元及自民國念三年七月二十日起至清償日止 常年一分計算之利息訴訟費用由被告負担 ▲判決公興昌衡記五金號與夏光酒精廠因 貨款一案（主文）被告應償還原告貨款國幣一千零七十五元四角七分並自民國念五年七月八日 起至執行終了日止週年五厘之遲延利息 訴訟費用由被告負担 ▲沈慧蘭與金固如因執行 異議案（判決主文）確認滬南區十圖湯字圩 一號五十四圻基地七分七厘七毫爲原告所有不供被告金固如與沈學 純求償借款案內强制執行訴訟費用由被告平均負担（裁定主文）本院民國念四年確字第三六八三號 金固如與沈學純求償借款案內所封 坐落滬南區十圖湯字圩一號五十四 坵七分七厘七毫土地應停止强制 執行 ▲姜履之與何金仁因欠款事件（主文）被告應償還原告國幣 五十元本件應予假執行訴訟費用由被告 負担

▼刑事判決（七日）▲判決陳金生傷害案（主文）本件不受理 ▲判決葛雲青竊盜案（主文）葛雲青竊盜處拘役念日（九日）▲判決王廣德竊盜案（主文）王廣德竊盜處拘役念五日 ▲判決周阿四傷害案（主文）周阿四傷害人之身體處拘役念日 ▲判決鄭長生搶奪案（主文）鄭長生意圖爲自己不法之所有而搶奪他人之 動產未遂處有期徒刑三月 ▲判決胡友德贓物案（主文）胡友德收受贓物處罰金元如易服 勞役以一元折算一日裁判確定前羈押日數 以一日抵罰金一元▲判決王阿成賭博案（主文）王阿成意圖營利供給賭博場所 處有期徒刑二月緩刑二年花牌二副沒收▲判決王漢棠竊盜案（主文）王漢棠竊盜累犯 處有期徒刑四月 ▲判決丁林彪等賭博案（主文）丁林彪張順生於公衆得出入場所賭博財物各處罰金十五元如易服勞役以一元折 算一日裁判確定前羈押日數均以一日抵罰金一元賭具照單沒收▲判決王德榮竊盜案（主文）王德榮夜間侵入住宅竊盜 處有期徒刑六月

裁定

高二分院

▼刑事裁定（九日）▲安文阿克否因竊盜聲請停止羈押一案（主文）聲請駁回 ▲陸實坤自訴郭萬全侵占上訴一案（主文）上訴駁回

地方法院

▼刑事裁定（七日）▲裁定本院檢察官爲周留實僞幣案 聲請保護管束由（主文）周留實在假釋中付保護管束 ▲裁定本院檢察官爲趙爲義强盜聲請保護管束 由（主文）趙爲義在假釋中付保護管束 ▲裁定本院檢察官爲顧永勝妨害風化案 聲請保護管束由（主文）顧永勝 在假釋中付保護管束 ▲裁定本院檢察官爲李仲范私鹽案聲請付保護管束由（主文）李仲范在假釋中付保護管束 ▲裁定本院檢察官爲韓春林瀆職案聲請付保護管束由（主文）韓春林在假釋中付保護管束 ▲裁定本院檢察官陳少彬强盜案聲請付保護管束由（主文）陳少彬在假釋中付保護管束 ▲裁定本院檢察官計王氏妨害家庭案聲請付保護管束由（主文）計王氏在假釋中付保護管束 ▲裁定本院檢察官爲羅阿昌因危險案聲請付保護 管束由（主文）羅阿昌在假釋中 付保護管束（八日）▲裁定朱周愛芳自訴柴菊弟妨害婚姻案（主文）本件停止審判

批示

第二特院

▼民事批示（九日）▲蔡履新爲與王劍偉劉福侯貨款案 聲請公示送達由狀悉卷查應送達王劍偉與劉福侯之判決正本業經本院依民事訴訟法 第一百五十條之職權於民國二十五年一月十八日 爲公示送達仰卽知照此批

▼刑事批示（九日）▲陸金弟聲請發還證物由狀悉着於本月十二日上午九時攜帶收條來院以憑給領可也

地方法院

▼民事執行（八日）▲康壽曼聲請啓封物品業經收領由狀悉此批 ▲洋涇浜天主堂狀請查封由狀悉所請姑予照准此批▲恆記房租部狀請繼續執行 由狀悉所請照准此批▲陳伸雲狀請繼續執行由狀悉所請照准此批 ▲溫翰臣狀請再發拘票由狀悉所請姑予照准此批 ▲華景堂狀請再定期查封由狀悉所請照准此批 ▲史濟祥狀請繼續執行及領證由狀悉所請照准此批 ▲孫王氏請求執行由狀悉候傳保追交此批 ▲王秀山狀請停止拍賣由狀悉准予停止拍賣此批 ▲蘇達座狀請併案執行由狀悉 仰於一月十九日上午十時來院領取不動產移轉證書此批 ▲阿木生狀請拍賣由狀悉土地部份 未准土地局文復過院仰速持批逕行投局聲請領丈 俟丈量估價後再予房屋一併拍賣此批 ▲黃其開狀請拘提由狀悉准予拘提此批 ▲杜春醫園等狀請估價拍賣由狀悉已於一月二日飭中央公證拍賣行鑑價俟估復過院 卽予依法拍賣此批 ▲張少良等續請執行由狀悉准續傳追此批 ▲王慰如等狀請參加分配由狀悉候依法核辦此批（九日）▲凌慶揚狀請函託第一特區法院執行由狀悉所請照准此批▲沈鶴年狀請繼續執行由狀悉 准卽繼續執行此批 ▲沈妙根狀請查封由狀悉所請照准此批 ▲許志芳續請查封債務人動產由狀悉候傳案訊辦此批

公示送達

第一特院

▼民事案件 ▲陳左岐與程福慶等因借款案被告程二少奶奶應爲送達之處所不明文件無從送達 ▲徐瑞祺與蘇雲美因貨款案被告蘇雲美應爲送達 之處所不明文件無從送達 ▲李炳炎與汪氏等借款案前因被告汪氏汪崇文應爲送達之處所不明 文件無從送達 ▲卞毓麟與周福昌等借款案前因被告周福昌吳品芳應爲送達之 處所不明文件無從送達 ▲興發公司與大新舞廳等因票款案被告大新舞廳法定代理人胡熾昌 吳元龍應爲送達之所不明 文件無從送達

▼刑事案件 ▲金彩林等毒品案茲因被告張家楨等住址不明 該被告應之文件無從送達 ▲郭沈氏等鴉片案茲因被告楊鳳志住址不明該被告應收之 文件無從送達▲龔王氏等鴉片案 茲因被告聖悉住址不明該被告應收文件無從送達 ▲王士清鴉片案茲因被告王士清住址不明該被告 應收之文件無從送達 ▲張星堂等誣告案茲因被告張星堂等住址不明該被告應收之 文件無從送達 ▲王李氏竊盜案茲因被告 王李氏住址不明該被告應收之文件無從送達

▼定期開審 ▲安利洋行與吳秀記等因欠租案本院於一月十二日上午 九時四十分開審 ▲王一青與涂長生等 因票款等案本院於一月十五日上午九時念分開審 ▲林清渭等與徐傳豪因貨款案 本院於一月十五日上午九時四十八分開審 ▲顧蘭記賬房與宋榮泉因欠租案本院於一月念九日 上午九時開審 ▲戚家幹與輪記與餘行等因存款案本院於一月念九日上午九時開審 ▲史周氏與鼎牲源記莊等因存款案 本院於二月念九日上午九時十分開審 ▲朱憲記印刷所與國華烟行等因票款等案本院於一月 念九月上午九時十二分開審 ▲徐師竹與袁劍飛等因存款案本院於一月念九日上午九時 念分開審 ▲宋振祿與詹一綱因欠租案 本院於一月卅一日上午九時開審 ▲瞿維興與王鄭氏等因欠款案本院於一月卅一日 上午九時十分開審 ▲章育彩與王陳氏等因借款案 本院於二月一日上午九時開審 ▲永利川報關行與大中華烟公司等因票案本院於 二月一日下午二時開審 ▲秦德富晉隆棉織廠與家讓等因質款案本院於二月一日 下午二時卅分開審

第二特院

▼民事案件 ▲沙度星與爾高脫利波等因借款案前因被告爾高脫利波夫 應爲送達之處所不明 ▲好生樂夫與沸士爾契克因票款案前因被告沸爾契克應爲 送達之處所不明 ▲鄭政儒金匯業局與再蘭食品公司趙信發因欠租案前因被告 再蘭食品公司及趙信發應爲送達之處所不明 ▲盛仲梁與李文貴等因質權案前因被告李文貴 應爲送達之處所不明

▼言詞辯論 ▲仁和莊咸子泉與朱職蓀爲票款案規定一月念九日 上午九時爲言詞辯論期

質疑

土地登記

▼問 甲與乙因押款涉訟、在二十四年春經上海第一特區法院調解判決、將乙所有鄉間基地一方、由甲找價若干、作爲了結、當時甲乙卽向鄉間縣政府納稅立契過戶、並移轉登記在案、不料今冬有某丙者、（或係乙之化名）又將該基地向縣府登記、請問㈠甲既得上海第一特院判決、執有所有權判決書該判決對於鄰省司法及行政機關是否有效、㈡甲將該地向縣政府登記在先、是否有優先所有權、㈢乙如化名丙、又將自稱已遺失之老契及老串（甲去年向縣府登記者、係乙之補契、因當時乙聲稱契據已遺失矣）、向縣府登記者、應犯何罪、㈣甲既登記在先、縣府何得又允丙登記、㈤甲對於丙之登記、可否置諸不理、㈥丙將甲之所有地向縣府登記、甲可否逕向乙交涉、（恐該地由乙以一地兩賣）、㈦甲既登記在先、且執有登記收據、該正式證書是否受丙之登記而止發、㈧自丙登記日起、須過多少時日、因無人提出反對書而生效力、以上諸問、懇請在本星期內賜予解答爲感、（周志成）

▼答 ㈠法院之確定判決、對於任何方面、均發生效力、㈡無所謂優先所有權、惟甲如已依法登記、在法律上卽取得該項不動產之所有權、自得排除他人之干涉或侵害、㈢應成立詐欺罪、㈣此或係登記處之錯誤、㈤可向登記處聲明異議、㈥可、㈦或有澈查之必要、㈧法無明文規定、（昔醉）

誣告通匪

▼問 某甲素來品行端正、受過高等教育、服務於京中某軍事機關已有七八年之久、近被其族中某乙、（現爲地方保長）在原籍縣政府挾嫌誣告通匪、意圖陷害、某甲在京聞此消息後、卽擬提起辯訴、並欲控其誣告、但不知㈠手續如何、㈡辯訴狀能否逕由京郵寄縣府、抑須親自回縣辦理、㈢辯訴狀內須附服務機關之證明文件否、㈣在辯訴之前、須將縣內告發人之狀詞設法抄出、作爲辯訴之根據否、㈤辯訴狀中能否同時提起誣告之訴、抑須待縣府予某乙不起訴處分後、再行提起、㈥如縣府因某乙告發不確、將其駁回、而某乙身居保長、擅敢恃權誣陷他人、究應處以何種之罪、如某甲控其誣告、某乙應處幾年徒刑、㈦某甲因公務羈身、能否委託他人（如父兄或配偶）回家辦理辯訴和提起誣告之訴、如能委託他人辦理、某甲應擬具委託書否、㈧在京內司法機關購買之刑事訴狀、外縣是否適用、（姚秀芳）

▼答 ㈠兼理司法之縣政府、尚未開始偵查、毋庸急於具狀辯訴、誣告罪則須另案告發、㈡如有辯訴之必要、郵寄亦可、㈢無附寄之必要、㈣可先靜候縣府依法偵查、㈤俟某乙告發之案解決後、再另案告發誣告、㈥如某乙確因意圖某甲受刑事或懲戒處分而向縣府誣告者、應成立刑法第一百六十九條之誣告罪、誣告罪之法定刑爲七年以下有期徒刑、㈦刑事案件應由當事人本人到庭應訴、㈧民刑訴狀爲司法行政部所頒行、各地司法機關一律通行（昔醉）

回力球

中央運動場

每晚八時起賽

星期日午后加演日場

霞飛路亞爾培路口

1	2	3	4	5	6
海拉多	奧薩	莫克力骨	波浪多	拉飛爾	安杜利

1	2	3	4	5	6
歐蘭加	爾魁地	泰寶達	蘇羅沙伯	普登巧	古巴龍

1	2	3	4	5	6
依甲蘇	莫克力骨	安杜利	卡禮加	古禮地	賈多

1	2	3	4	5	6
色拉伊	爾加	皮浪多	加拉地	阿斯佩帶	阿拉那

生活革新
乃除惡習
最先着手
規矩清潔

遺失聲明
[illegible]

遺失聲明
[illegible]　楊耿光啓

遺失圖章
[illegible]

遺失聲明
[illegible]　上海協記切紙廠啓

遺失聲明
[illegible]　機記啓

遺失聲明
[illegible]

遺失運銷執照聲明
[illegible]　中國國貨公司啓

聲明遺失
[illegible]

遺失圖章聲明作廢
[illegible]　陳與善臺堂啓

遺失聲明
[illegible]　上海和興烟草公司啓

遺失支票作廢
[illegible]　泰裕廠筒啓

遺失聲明
[illegible]

遺失黨證聲明
[illegible]　春啓

遺失黨證聲明
[illegible]

遺失儲蓄證聲明作廢
[illegible]　合記啓

信玉證號盤受誠記證券推信號盤事
[illegible]

鴻益號警告租戶王熾成
[illegible]

推受盤聲明
[illegible]

廢作聲明
[illegible]

推受盤聲明
[illegible]　德泰承義記昌同啓

退保聲明
[illegible]　陳樹隆棘人啓

退股聲明
[illegible]

遺失類

遺失印章聲明
[illegible]

中央聚記第三支店緊要聲明
[illegible]

鴻潤烟紙號作抵聲明
[illegible]

警告逃戶鴻昌烟紙號
[illegible]

莊允濟緊要聲明
[illegible]

王財寶 王友生 聲明協議離婚
[illegible]

讓股聲明
[illegible]

推受盤聲明
[illegible]

保退聲明
[illegible]

推受股聲明
[illegible]

江上第一特區地方法院公告 蘇海第二三六七五號
（聲請執管王善榮遺產）
[illegible]

推受盤聲明
[illegible]

退保聲明
[illegible]

啓事
[illegible]

離婚聲明
[illegible]

推盤聲明
[illegible]

陳律師代表馬廷承王庸大勳啓事
[illegible]

民衆廣告

遺失粮串
[illegible]

遺失田單
[illegible]　趙土河啓

遺失田單
[illegible]　胡永康啓

聲明類

黃律師代表同經帳催莊財
翰師表事租房告富
[illegible]

寶記租賬警告爾和號太部襲甘客文啓
[illegible]

成森泰珠料號啓事
[illegible]

歸化聲明
[illegible]　葛文禮啓

協義和興義啓事
[illegible]

公債與標金

公債市止於盤旋
▲交易清淡起落式微

昨日華商證券交易所各債券市況、各方進出、依然清淡、市場人心、蕭沉寥落、因此整個過程、幾鮮可記、一言蔽之、盤旋而已、即大戶方面、在目前亦僅注意於掉期之調劑、套做交易、兩日以前、熱鬧一時、今亦時過境遷、問津寥寥、清閒之象、可見一斑矣、昨市四盤之經過、初登場時、盤旋不已、市價起落、互有參差、復興公債此際仍無成交、至次盤而遠期皆有做開、叫價七十三元、共餘市價、亦轉呈微堅、見挺五分至一二角間、後市狀況、進出仍清、鮮有可記、盤旋徘徊、始終未已、四盤結果、較前互有漲跌、一二角之間云、茲將各債市價表列統計於後、

債別	前開	最高	最低	後收	較前	差額
統戊一月	六三·一○	六三·五五	六三·○五	六三·五○	漲○·二五	○·五○
統戊二月	六○·一○	六○·八○	六○·五五	六○·六○	平	○·二五
統丁一月	六五·一○	六五·一○	六四·八○	六四·九○	跌○·○五	○·三○
統丁二月	六二·一○	六二·一五	六二·○○	六二·○○	平	○·一五
統丙一月	六三·五五	六三·七○	六三·五○	六三·六○	漲○·一五	○·二○
統丙二月	六○·九○	六一·○五	六○·八○	六○·九○	漲○·○五	○·二五
統乙一月	六六·七五	六六·九○	六六·六○	六六·九○	漲○·二○	○·三○
統乙二月	六四·○五	六四·一五	六四·○○	六四·一○	跌○·○五	○·一五
統甲一月	七五·六五	七五·七○	七五·五五	七五·七○	平	○·一五
統甲二月	七二·八○	七二·九○	七二·六○	七二·六五	跌○·一五	○·三○
復興一月	未開出					
復興二月	七三·○○	七三·○○	七三·○○	七三·○○	平	—
九六一月	九·一○	九·一○	九·○五	九·一○	跌○·○五	—
九六二月	九·一五	九·二五	九·一五	九·二○	跌○·○五	○·一五

標金無起落
▲同業買者尚多 ▲結果仍同上日

昨日一月十日週六、金交祇上午半天營業、標金仍平、同業買意雖濃、但純金關金俱勿動、故價無變化、自晨至午最高價爲一千一百五十五元一角、最低五十五元、計祇一角上落、結果價仍同上日、自晨大條、近縮一二五、遠降二五、美銀小二五、匯兌英平、美升、生金關金均平、九時標金開盤、爲一千一百五十五元、繼以福太亨洽豐永大德成慶發永俱進、抬上一角、九點十五分、牌英美勿動、裕新祥福興永益餘賣出、匯豐掛爲五十五元一角、嗣以平衡稅小半、退小一角、往後無上落、直至十二點收盤、價爲一千一百五十五元、茲以半天市價列後云、

▲前市　二月份

開盤	一千一百五十五元
最高	一千一百五十五元一角
最低	一千一百五十五元
收盤	一千一百五十五元
補水	一千一百五十三元
登帳價格 一月	一千一百五十三元
登帳價格 二月	一千一百五十五元

交換所交換數報告

上海聯合準備委員會票據交換所一月九日票據總數、國幣五千二百八十五萬三千七百念八元六角五分、內計交換數、一千七百五十八萬六千八百三十二元八角一分、轉帳數、三千另六十六萬六千一百十四元六角六分、代收數錢業、二百八十二萬二千一百三十元另七角八分、其他、一百七十七萬八千六百五十元另四角、又上海銀行業同業公會聯合準備委員會昨日公單拆款息、每千元每日一角、銀行承兌匯票九十日期貼現率、每千元每日一角一分、

輪船進口報告
▲一月九日到

船名	來處	公司
新江天	由甯波	招商
甯興	由甯波	三北
寶和	由長江	怡和
建國	由長江	招商
四川	由香港	太古
遇順	由天津	招商
澧州	由長江	太古

輪船出口報告

▲甯波班

船名	日期	公司
新北京	十一日	太古
新甯紹	十一日	甯紹
新鴻興	十一日	達興
甯興	十二日	三北
新江天	十二日	招商

▲長江班

船名	日期	公司
公和	十一日	怡和
建國	十一日	招商
瑞和	十一日	怡和
蕪湖	十一日	太古
江順	十一日	招商
三北	十二日	三北
隆和	十二日	怡和
長興	十二日	招商
溫州	十二日	太古
吉和	十三日	怡和

船名	日期	公司
吳淞	十二日	太古
甯紹	十三日	甯紹
黃浦	十四日	太古

▲南洋班

船名	日期	目的地	公司
大利南	十日午	汕港粵	招商
四川	十一日午	福港粵	太古
蘇州	十一日	汕港粵	太古
廣州	十二日	汕港粵	太古
海利	十二日	汕港粵	招商
廣東	十三日	海港防	太古
怡生	十三日午	汕港粵	怡和

▲北洋班

船名	日期	目的地	公司
定生	十日午	威烟津	怡和
大順康	十日午	青島	招商
湖南	十一日	威烟津	太古
綏陽	十一日	青島	太古
潮北	十二日	青烟津	太古
利生	十二日	怡和	青島
盛京	十四日	威烟津	太古

▲通揚班

船名	日期	公司
大豫	十一日	大達
鴻大	十一日	大通
大達	十一日	大達
隆大	十二日	大通
大和	十二日	大通
正大	十三日	大通

▲瑞安平陽班

船名	日期	公司
新安	十一日	申平
新瑞平	十三日	申平
福興	十五日	申平
瑞平	十七日	申平
三江	十九日	申平

瑞楚樂瑞瑞　瑞平瑞平　平沙平沙平

▲溫州班　海晏　十三日　招商

▲福州班　靖安　十日午　三北

▲溫台班

船名	日期	目的地	公司
台州	九日	定海石海	聯安
舟山	十一日	定石海	聯安
達興	十二日	定海黃巖	聯安
穿山	十三日	穿定石海	聯安
益利	十四日	定坎樂溫	聯安
大華	十五日	穿定石海	聯安

外行輪船出口期

班	船名	日期	公司
▲香港小呂宋班	日本皇后	念七日	昌興
▲溫哥班	坎洲皇后	十二日	昌興
▲廈港爪哇班	芝巴德	十四日	渣華
▲英國倫敦班	蘭普拉	十九日	大英
▲意國曲里斯班	維多利亞	三十日	意郵
▲長崎班	長崎丸	十日晨	日本
	上海丸	十一日晨	日本
▲法國馬賽班	濟襄山克	九日	法郵
▲德國亨堡班	柏士登	念六日	美最時
▲澳洲班	尼洛爾	八日	大英
▲印度班	雪特奈海	十一日	英印

天氣惡劣保君喉肺　用韋廉士吸入止咳片

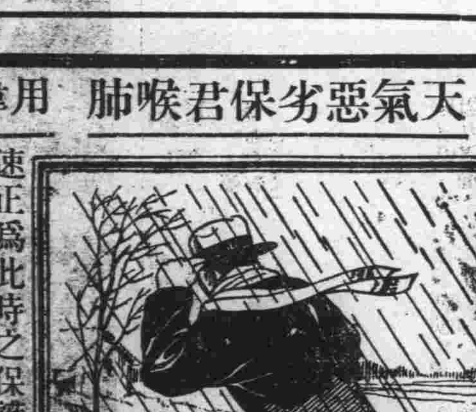

人們對于喉肺氣管以及全部呼吸器官務宜加意保護尤其是在天氣惡劣之時因彼時空氣中往往浮游無數萬傷風咳嗽喉痛氣喘枝氣管炎以及胸喉各疾之病菌俟機侵犯各該官而致疾韋廉士吸入止咳片殺菌力強治療效

速正爲此時之保護妙品亦猶其爲其他時之保護妙品也只須于外出時含此藥片一枚于口中任其緩緩溶化即有一種芬芳爽適殺菌治療之氣體發出入鼻觀[illegible]

各藥房均有出售或逕向上海江西路四五一號韋廉士醫生藥局函購每瓶法幣七角五分小瓶六角郵力免收

平漢鐵路客車簡明行車時刻表　民報
民國二十五年十月十日實行

南下（下行）每日開行

站名	1 特快	21 快車	43 普通客	41 普通客	51 普通客	61 普通客	63 普通客	65 普通客	71 普通客
北平前門	22.00	7.00	14.20	9.00					15.00
長辛店	22.32 / 22.37	7.35 / 7.45	14.59 / 15.06	9.39 / 9.47					16.05 / 16.35
高碑店	0.05 / 0.15	9.20 / 9.30	16.57 / 17.07	11.28 / 11.48					19.40 / 20.00
清苑縣	1.40 / 1.52	10.58 / 11.08	18.50	13.30 / 13.45					22.50 / 23.30
定縣	3.15 / 3.25	12.31 / 12.40		15.22 / 15.32					2.09 / 2.35
石家莊	5.14 / 5.29	14.36 / 14.51		17.42	7.15				6.48 / 7.55
高邑縣	6.40	16.10 / 16.11			8.40 / 8.42				10.09 / 10.27
邢台縣	8.19 / 8.29	17.59 / 18.10			10.38 / 10.53				13.21 / 14.00
邯鄲縣	9.42 / 9.43	19.27 / 19.36			12.21 / 12.27				16.13 / 16.31
安陽縣	11.16 / 11.46	21.18 / 21.45			14.29 / 14.59				19.31 / 20.11
新鄉縣	14.19 / 14.34	0.30 / 0.42			18.00 / 18.15				1.37 / 2.17
鄭縣	16.49 / 17.04	3.00 / 3.25			20.51	12.40	22.35		6.20 / 7.40
許昌縣	19.19 / 19.29	5.42 / 5.53				15.22 / 15.55	1.21 / 1.43		12.27 / 13.10
郾城縣	20.51 / 21.03	7.14 / 7.24				17.10 / 17.25	3.18 / 3.27		15.30 / 16.30
駐馬店	22.48 / 23.12	9.15 / 9.45				19.35 / 20.05	5.37 / 6.07		20.43 / 21.38
明港	0.54	11.23 / 11.25				22.05	8.04 / 8.06		1.30 / 1.55
信陽	2.08 / 2.18	12.46 / 12.59				23.28 / 23.30	9.30 / 9.45		4.25 / 5.05
廣水	3.27 / 3.39	14.08 / 14.10				0.50 / 1.00	11.01 / 11.04		7.15 / 7.30
花園	4.15 / 4.27	14.55 / 15.08				1.49 / 2.00	11.52 / 12.05		8.43 / 9.23
孝感縣	5.34 / 5.35	16.19 / 16.21				3.22 / 3.32	13.22 / 13.25		11.17 / 11.37
橫店	6.27 / 6.37	17.36				4.00 / 4.05	14.28 / 14.33	12.45	13.05 / 13.25
漢口江岸	7.48	18.51				[illegible]	[illegible]	[illegible]	15.16
漢口大智門	8.15	19.05				[illegible]	[illegible]	[illegible]	[illegible]
漢口循禮門	[illegible]	19.16				[illegible]	[illegible]	[illegible]	[illegible]

北上（上行）每日開行

站名	2 特快	22 快車	44 普通客	42 普通客	52 普通客	62 普通客	64 普通客	66 普通客	72 混合車
北平前門	8.40	6.15	12.15	20.25					2.15
長辛店	8.08 / 8.04	23.40 / 23.30	11.36 / 11.30	19.46 / 19.36					1.07 / 0.37
高碑店	6.37 / 6.27	22.00 / 21.52	9.38 / 9.28	17.45 / 17.34					20.67 / 20.37
清苑縣	5.02 / 4.52	20.34 / 20.14	7.45	15.50 / 15.35					17.18 / 16.20
定縣	3.29 / 3.19	18.50 / 18.41		13.55 / 13.45					12.52 / 12.30
石家莊	1.30 / 1.15	16.45 / 16.30		11.55	20.35				8.56 / 7.54
高邑縣	0.04	15.10 / 15.08			19.09 / 19.07				5.12 / 4.52
邢台縣	22.27 / 22.17	13.24 / 13.09			17.12 / 17.00				1.50 / 0.57
邯鄲縣	21.04 / 21.03	11.52 / 11.47			16.35 / 16.33				22.32 / 22.12
安陽縣	19.32 / 19.17	9.53 / 9.42			13.45 / 13.30				18.30 / 17.50
新鄉縣	16.35 / 16.21	7.00 / 6.47			10.35 / 10.10				12.30 / 11.30
鄭縣	14.14 / 13.59	4.30 / 4.10			7.35	2.05	12.30		6.50 / 6.00
許昌縣	11.49 / 11.33	1.52 / 1.42				23.22 / 23.15	8.50 / 8.38		22.45 / 22.43
郾城縣	10.11 / 10.09	0.20 / 0.10				21.40 / 21.20	8.03 / 7.30		20.15 / 19.17
駐馬店	8.12 / 7.58	22.17 / 21.57				19.05 / 18.50	5.45 / 5.30		16.00 / 15.10
明港	6.23	20.20 / 20.18				16.56 / 16.53	3.38 / 3.36		12.20 / 11.59
信陽	4.14 / 4.04	19.04 / 18.52				15.33 / 15.18	2.17 / 2.06		9.55 / 9.16
廣水	3.03 / 2.50	17.49 / 17.47				14.09 / 14.06	0.57 / 0.51		7.17 / 7.03
花園	1.42 / 1.41	16.47 / 16.35				13.05 / 12.53	23.50 / 23.35		5.10 / 4.00
孝感縣	0.49 / 0.39	15.24 / 15.22				11.36 / 11.34	22.17 / 22.14	2.45	1.57 / 1.21
橫店	23.39	14.29 / 14.19				10.34 / 10.16	21.16 / 21.06	[illegible]	23.58 / 23.38
漢口江岸	[illegible]	13.19 / 13.10				[illegible]	[illegible]	[illegible]	21.28 / 21.18
漢口大智門	[illegible]	12.36 / 12.26				[illegible]	[illegible]	[illegible]	[illegible]
漢口循禮門	[illegible]	[illegible]				[illegible]	[illegible]	[illegible]	[illegible]

豐台支綫

站名	81 到	81 開	83 到	83 開	85 到	85 開	87 到	87 開
豐台		1.00		9.10		14.25		21.40
長辛店	1.24		9.34		14.49		22.04	

站名	82 到	82 開	84 到	84 開	86 到	86 開	88 到	88 開
長辛店		0.20		8.20		11.45		20.00
豐台	0.44		8.44		12.09		20.24	

周口店支綫

下行車次 91	到	開	上行車次 92	到	開
琉璃河		10.50	周口店		14.40
周口店	11.58		琉璃河	15.48	

新易支綫

下行車次 93	到	開	上行車次 94	到	開
高碑店		11.53	梁格莊		14.53
梁格莊	14.32		高碑店	17.31	

坨里支綫

下行車次 89	到	開	上行車次 90	到	開
良鄉縣		11.25	坨里		14.00
坨里	12.37		良鄉縣	15.12	

六河溝支綫

下行車次 95	到	開	上行車次 96	到	開
六河溝		8.50	豐樂鎮		14.30
豐樂鎮	10.06		六河溝	15.46	

道清支綫

站名	97 到	97 開	99 到	99 開
陳莊		7.35		16.00
清化	7.54	8.14	16.19	16.39
李封	8.52	8.55	17.12	17.14
焦作	9.07	9.32	17.26	17.49
李河	9.44	9.51	18.01	18.04
待王	10.02	10.07	18.15	18.18
修武縣	10.23	10.28	18.34	18.37
獲嘉縣	11.45	11.55		19.42
新鄉新站	12.03	12.33	19.49	
游家墳	12.41	12.56		
新鄉縣	13.03	13.08		
濬縣南站	13.45	13.52		
李源屯	14.11	14.16		
道口	15.30	15.57		
三里灣	16.04			

站名	98 到	98 開	100 到	100 開
三里灣		6.35		
道口	6.43	7.08		
李源屯	8.14	8.17		
濬縣南站	8.38	8.41		
新鄉縣	9.18	9.21		
游家墳	9.28	9.40		
新鄉新站	9.57	10.40		1.00
獲嘉縣	10.48	11.03		1.07
修武縣	12.33	12.38	2.16	2.21
待王	12.54	12.58	2.46	2.42
李河	13.09	13.14	2.52	2.57
焦作	13.26	13.51	[illegible]	6.06
李封	14.03	14.06	6.12	6.14
清化	14.41	15.01	6.46	7.01
陳莊	15.20		7.20	

註：支綫行駛普售客貨[illegible]